GENEL-İŞ

onbeş günlük işçi gazetesi

Türkiye genel hizmetler işçileri sendikası yayın organıdır

emek

YÜCEL YAMAN KÜTÜPHANESİ

GENEL-İŞ · EĞİTİM · GENEL-İŞ · EĞİTİM

İLK ETAP 6350 KM.



EĞİTİM KERVANIMIZ YÜRÜYOR

15 günün takvimi

9 HAZİRAN 1974 PAZAR

- Maliye Bakanı, vergi yasalarının değişeceğini, vergi hasılatının ise artacağını açıkladı. "DAR GELİRLİ DAHA AZ VERGİ VERECEK"
- Tokat'ta kaçak haşhaş ekimi yapan 19 köylü göz altına alındı.
- 1975'te emekli olacak işçilerle ilgili işlemleri SSK şubeleri yapacak.
- "Özgürlük ve Demokrasi" konulu toplantıda fikir özgürlüğüne aykırı yasalar eleştirildi.
- 1995'e kadar kentlere yerleşecek 34 milyon kişi spekülatörlere 400 milyar lira ödeyecek.

10 HAZİRAN 1974 PAZARTESİ

- Yeşilova Milli Eğitim Müdürü, Kaymakam Vekili tarafından dövüldüğünü ileri sürerek Ecevit'e başvurdu.
- Milli Eğitim Bakanını destekleyen TGS 141 ve 142. maddeler konusunda çözüm bulunmamasını kınadı.
- Yan ödeme kararnamesi hazırlıkları için Bakanlardan oluşan bir alt komite kuruldu.
- Gençlik Bakanı, "Komando"ların şiddete başvurarak öğrencileri baskı altında tuttuklarını açıkladı.

11 HAZİRAN 1974 SALI

- Meclis, hafta tatilinin Cuma gününe alınmasını öngören teklifi reddetti.
- Faturasız satışla döviz kaçakçılığı yapan 5 Free Shop kapatıldı.
- Dışişleri Bakanlığında 176 atama ve nakil yapıldı.
- Bir uyuşturucu madde tutkununun evinde 950 tüp nembütal bulundu.
- Türk-İş: "Hükümetle anlaşma olmazsa genel grev uygularız"

12 HAZİRAN 1974 ÇARŞAMBA

- Hükümet Ataş'ın 270 günlük kanuni süre sonunda devletleştirileceğini iki şirkete resmen bildirdi.
- Hükümet, Halk Sektörünü görüşmeye başladı:, Ecevit Kooperatifler Bankası'nın kurulacağını açıkladı. Halk Sektörüne motor sanayii ile başlanacak.
- Yedeksubaylık tasarısı Meclis'ten geçti, silah altındakiler 6 ay erken terhis edilecek.
- Ali Demirel'in oğlu ile Talu'nun kayınpederine devlet olanaklarıyla çıkar sağlandığına ilişkin iddialar Meclis'e getirildi.

13 HAZİRAN 1974 PERŞEMBE

- Gensoru görüşülürken Meclis'ten kanlı kavga oldu. CHP ve DP'liler tahta parçalarıyla birbirine saldırdı.
- İstanbul'da otobüs ve tünel bilet tarifelerine % 25-42 zam yapıldı.
- Samandağı Belediye Başkanı kaçak işçi olayı ile ilgisi olmadığını açıkladı.
- CHP Parti Meclisi'nde Tüzük Kurultayı konusunda tartışma oldu, bazı üyeler toplantıyı terketti.

14 HAZİRAN 1974 CUMA

- Türkiye'ye giren kaçak içki, sigara, tabanca ve çeşitli eşyaları TIR kamyonlarının getirdiği saptandı.
- Kıskançlık yüzünden karısını öldürdü, dört çocuğu ortada kaldı.
- Bir seminerde Atatürk'ü "sarhoş" olarak tanımlayan Prof. Kuran, Türk delegeleri tarafından kınandı.
- "TÜRKİYE" adlı belgesel film Fransa'da ödül kazandı.
- Batı Almanya'nın yabancı işçi kullanma olanağının azalmakta olduğu açıklandı.

15 HAZİRAN 1974 CUMARTESİ

- İşverenlerin SSK'na olan 146 milyon liralık faiz ve gecikme zammı borcu affa uğradı.
- Atina "Çandarlı" için yeni bir nota verdi.
- Ecevit: "ATAŞ, görevini ve taahhütlerini yerine getirmezse uygulanacak bazı müeyyidelerimiz vardır" dedi.
- Yağ üretim bölgelerinde stokçuları saptamak için yirmi ekip göreve başladı.

16 HAZİRAN 1974 PAZAR

- Devlet memurlarının emeklilik statüsünün değiştirilmesini öngören tasarı TBMM'ye sevkediliyor. Memurlar 25 yılda emekli olabilecek.
- İsviçre'de yaşayan Türkler dahil yabancıların sınırdışı edilmelerine dair tasarı halk oyuna sunulacak.
- Celal Bayar, 39 Demokratik Parti'li milletvekilini AP'ye transfer edeceği yolundaki haberi "hayal mahsulü" olarak niteledi.
- Başbakan Ecevit, yabancı sermaye yasasının değiştirilmesini istedi.

17 HAZİRAN 1974 PAZARTESİ

- Mobil ve BP, hükümetin istediği şartları kabul etti. İthalat ve üretim eski fiyattan yapılacak.
- CHP'nin demokratik sol bir parti olduğunun tüzükte yer alacağı açıklandı.
- Asgari Ücret Komisyonunda temsil edilmesini isteyen DİSK, TÜRK-İŞ'i eleştirdi.
- Eski DP'lilerden Refik Koraltan vefat etti.
- Teşvikten doğan 29.5 milyon liralık vergi kaçakçılığı cezası affa uğradı.

18 HAZİRAN 1974 SALI

- Milli Eğitim Bakanı Mustafa Üstündağ hakkında muhalefet partileri tarafından hazırlanan gensoru önergesi 202'ye karşı, 231 oyla reddedildi.
- Özel Yükseliş Koleji'ne baskın yapan komandolar 3 öğrenciyi yaraladı.
- Asgari Ücret Komisyonu yeniden toplandı.
- Konya'da bütangazı tüpü patlaması sonucu 25 ev yandı.

19 HAZİRAN 1974 ÇARŞAMBA

- NATO Bakanlar Konseyi, Türk-Yunan ilişkilerini gizli oturumda ele aldı. Güneş, Tetenes ile görüştü.
- Bursa'da Çağdaş Metal-İş üyesi 1500 işçi direnişe geçti.
- Barolar Birliği, ölüm cezasının kaldırılmasını öngören yasa taslağını Ecevit'e verdi.
- Hükümet, petrol kanununu değiştirmek için yetki isteyecek.

20 HAZİRAN 1974 PERŞEMBE

- Haksız işten çıkarmalar nedeniyle başlayan işçi direnişi yoğunlaşıyor.
- Necmettin Erbakan: "Oylama sonucu, MSP'nin güvenilir bir dost olduğunu ispat etti."
- Muhalefet Üstündağ için şimdi de Senato araştırması istedi.
- Gelibolu'da sondaj çalışmasını izleyen Korutürk, görevlilere "Mutlaka yeni petrol bulmalısınız" dedi

21 HAZİRAN 1974 CUMA

- Bursa'daki sanayi bölgesinde işçi direnişi sürerken işveren 387 işçiyi işten çıkardı.
- CHP'li parlamento üyeleri Demirel'in Türk - Yunan ilişkileri konusunda bir Alman gazetesine verdiği demeci kınadılar.
- Tarım ilaçlarını karaborsaya süren altı bayinin ruhsatı alındı.
- Ecevit "Düşün özgürlüğünün temel ilkelerinde birleşme var" dedi.
- Halil Tunç, son işçi direnişlerini yerdi. Çağdaş Metal-İş Başkanı Işıklar da Türk-İş'in tutumunu kınadı.

22 HAZİRAN 1974 CUMARTESİ

- Fındığın taban fiyatı % 42 arttırıldı. Fındık için tesbit edilen fiyat 13 lira 50 kuruş, kozanın ki ise 60 lira oldu.
- Yaşar Kemal, Ecevit'e yolladığı telgrafta Altan'ın hitabının toplatılmasını kınadı.
- Fransa'da uluslararası sergide Türk grubu birincilik kazandı.
- Konya'da mevsimin ilk buğdayı 300 kuruştan satıldı.
- Anayasa Mahkemesi, Af Kanunu'nun 5. maddesini 2 Temmuz'da görüşecek. Raportör, 5. maddenin iptalinin yerinde olacağını bildirdi.

★ ★

TÜRKİYE
GENEL HİZMETLER İŞÇİLERİ
SENDİKASI
YAYIN ORGANIDIR

GENEL -İŞ Sendikası
adına sahibi
Abdullah BAŞTÜRK

Genel Yayın
Müdürü
İsmail Hakkı ÖNAL

★☆★

Bu sayıdan sorumlu
Yazıişleri Müdürü
Erol SARAÇOĞLU

★☆★

GENEL -İŞ EMEK'in
bu sayısı
GENEL-İŞ
Basın Bürosunda
tertip edilmiş
Dizgi ve Filmler
Hitit Ajans Matbaacılık
Offset tesislerinde
hazırlanmış ve
Tercüman
Gazetecilik ve Matbaacılık
A. Ş. Tesislerinde
basılmıştır.

★☆★

Fotoğraflar:
Şehir Fotoğraf Ajansı

GENEL-İŞ EMEK
Basın Ahlak Yasasına
uyar

İDAREHANE
Süleyman Sırrı Sokak 2/4
Teleton: 17 54 59-17 52 67
YENİŞEHİR
ANKARA

★☆★

YIL: 9-SAYI: 221
FİYATI: 50 KURUŞ
BASILDIĞI TARİH
1 TEMMUZ 1974

Kapak ve Grafikler:
GRAFİK STÜDYO S

GENEL-İŞ EMEK'in
bu sayısı
20 bin adet basılmıştır.

GENEL - İŞ EMEK

GENÇ İŞÇİLER DERNEĞİ KURULDU

Kısa adı(GİD) olan Genç İşçiler Derneği resmen kurularak çalışmalarına başlamıştır. Uzun bir zamandan beri kuruluş hazırlıklarını sürdüren Genç İşçiler Derneği, kurucuları sonunda ilk adımlarını atarak Derneği kurmuşlardır.

Genel Başkanlığına Ömer Çiftçi'nin getirildiği Genç İşçiler Derneği, Ülkemizde tüm işçilerin örgütlenerek demokratik haklarına sahip çıkmalarını sağlamak, sınıf bilinçleri doğrultusunda dayanışma ve güçlenmelerini sağlayarak sorumluluk yüklenmelerine yardımcı olmak amacı ile kurulmuştur.

Amacı ile kurulmuştur derken, amaçları sadece bunlar değil elbet... Genç İşçiler Derneği Başkanı Ömer Çiftçi, diğer kuruluş amaçlarını şöyle açıklamıştır:

"Tüm işçilerin kişiliklerini geliştirmeleri ve eğitimlerini ilerletmeleri için genel, kültürel, teknik ve toplumsal konularda kurslar ve seminerler düzenlemek ana amaçlarımızdır. Ayrıca, Faşist İşçiler Teşkilatı'nın fabrikalarda ve işyerlerinde bir kısım antidemokratik yollarla işçiyi etkilemeye çalışmaları da ilerici işçileri böyle bir dernek kurmaya yöneltmiştir."

Genç İşçiler Derneği Genel Başkanı Ömer Çiftçi, Sendikalarla ilgili olarak da şöyle demiştir:

"Sendikalar işçinin kısa vadeli çıkarlarını koparma savaşının içine fazlasıyle girmiş durumda. Fazla sayıda işkolunda çok sayıda sendika var. Bunlar birbirleriyle de mücadele durumunda oldukları için, işçinin eğitimine ve bilinçlenmesine yeterince eğilemiyorlar. Burada müstesnaların olduğunu da açıklamakta fayda görüyorum. Derneğimiz, işçinin kısa vadeli çıkarları için değil, genel düzeyde bilinçlenmesi ve demokratik mücadeleye katılması için, sendika, federasyon, konfederasyon, işkolu, işyeri ayrımı yapmadan çalışmalarını sürdürecektir."

GİD Genel Başkanı, Genç İşçiler Derneği derken sadece yaş bakımından genç olanları değil, düşünce ve çalışmaları itibariyle genç olanları kastettiklerini söylemiş ve "70 yaşındaki bir işçi emeklisi bile, bizim en genç üyelerimizden olabilir" demiştir.

Çalışma Bakanı Önder Sav: "Kıdem tazminatı tasarısını aynen savunacağım,,

Çalışma Bakanı Önder Sav, kıdem tazminatlarıyle ilgili tasarıyı sonuna dek savunacağını açıklamıştır.

Başbakan Yardımcısı Necmettin Erbakan'ın kıdem tazminatının hesaplanmasındaki süreyi 15 günden 30 güne çıkaran tasarıya ilişkin bir takım yeni görüşler atması üzerine Çalışma Bakanı Önder Sav, kendi açısından bir sorun bulunmadığını bildirmiş, "Tasarıyı nasıl sevketmişsek öyle savunacağız demiştir. Önder Sav tasarıyla ilgili olarak Bakanlar Kurulunda, gazetelere yansıtıldığı gibi bir tartışma yapılmadığını da ifade etmiştir.

Yorum

EĞİTİM KERVANI...

Sendikamız işkolu ve işyeri seviyesindeki toplu iş sözleşmesi çalışmalarını başarı ile sürdürmenin yanı sıra, yurt düzeyinde eğitim semineri düzenlemiş ve yoğun bir çalışma içine girmiştir.

Sendikamızla çağrıda bulunduğumuz belediyeler arasında yapılması gereken toplu sözleşme müzakerelerinden büyük çoğunluğu, üyelerimize alınan yeni ve ileri haklarla tatlı bir sona bağlanmıştır. Bazı belediyeler ve işverenler ise toplu sözleşme çağrımıza gelmemişlerdir. Bu işverenlerle de en yakın zamanda sözleşme masasına otururak üyelerimizin emeklerinin karşılığını alacağız..

Toplu sözleşmelerin yoğun bir şekilde devam ettiği günlerde, sendikamız yurt düzeyinde başlattığı eğitim seminerlerine Güneydoğu'dan başlamış Doğu Anadolu, Karadeniz ve İç Anadolu bölgelerinde devam etmiştir. Üst düzeyde ve yetenekli bir kadrodan oluşan eğitimcilerimiz, GENEL-İŞ EĞİTİM KERVANI ile bütün ülkeyi adım adım tarayarak işçi kardeşlerimize çeşitli konularda bilgi vermektedirler. Onların sorularını cevaplandırmakta, ülkenin kalkınmasındaki paylarını anlatmaktadırlar.

Kurulduğu ilk günden bu yana işçi eğitimine büyük bir önem veren sendikamız, bu eğitimler sayesinde üye işçilerini bilinçlendirmiş ve bu bilinçlenme nedeniyle de her geçen gün biraz daha güçlenmiş, kabına sığamaz düzeye gelmiştir.

Saygıdeğer Genel-İş Emek okurları, işçinin bilinçlenmesine geleceğini gerçekçi bir gözle görebilmesine karşı çıkanlar vardır. Bunlar işçinin bilinçlenmesine neden karşı çıkıyorlardır acaba?. Karşı çıkıyorlardır, çünkü işçi bilinçlenirse gerçekleri görecek, öğrenecek ve kendi hakkını daha iyi korumasını bilecektir.. İşçi bilinçlenirse, kendi çocuklarının da patronların çocukları kadar okuma hakkına sahip olduklarını bilecektir.. İşçi bilinçlenirse, ülkenin siyasal yönetiminde kendisinin de yeri olması gerektiğini anlayacaktır.. İşte bu nedenlerle karşı çıkılmaktadır işçinin eğitilmesine, bilinçlenmesine, bilinçlendirilmesine.. İşçi bilinçlenirse emeğinin karşılığını tam olarak alamadığını görecek ve hakkını isteyecektir. Ama bir eli devamlı olarak işçinin cebinde olan patron, işçi bilinçlendiği taktirde elini bir daha o alıştığı cebe sokamayacaktır. İşçi 30-40 lira ücret alırken, o işçinin sırtından milyarlar kazanamayacaktır. İşte bunun için karşı çıkmaktadır işçinin bilinçlenmesine, bilinçlendirilmesine...

Ağalar çocuklarına Avrupa'da, Amerika'da ve daha diğer bir çok ülkelerde okuma olanakları sağlarken, işçi çocukları neden kendi ülkesinde okuma olanaklarından yoksun kalsın.. Neden bu en doğal haklarından mahrum bırakılsın..

Bilinçlenelim, güçlenelim ki hakkımızı korumasını, almasını bilelim..

genel-iş emek

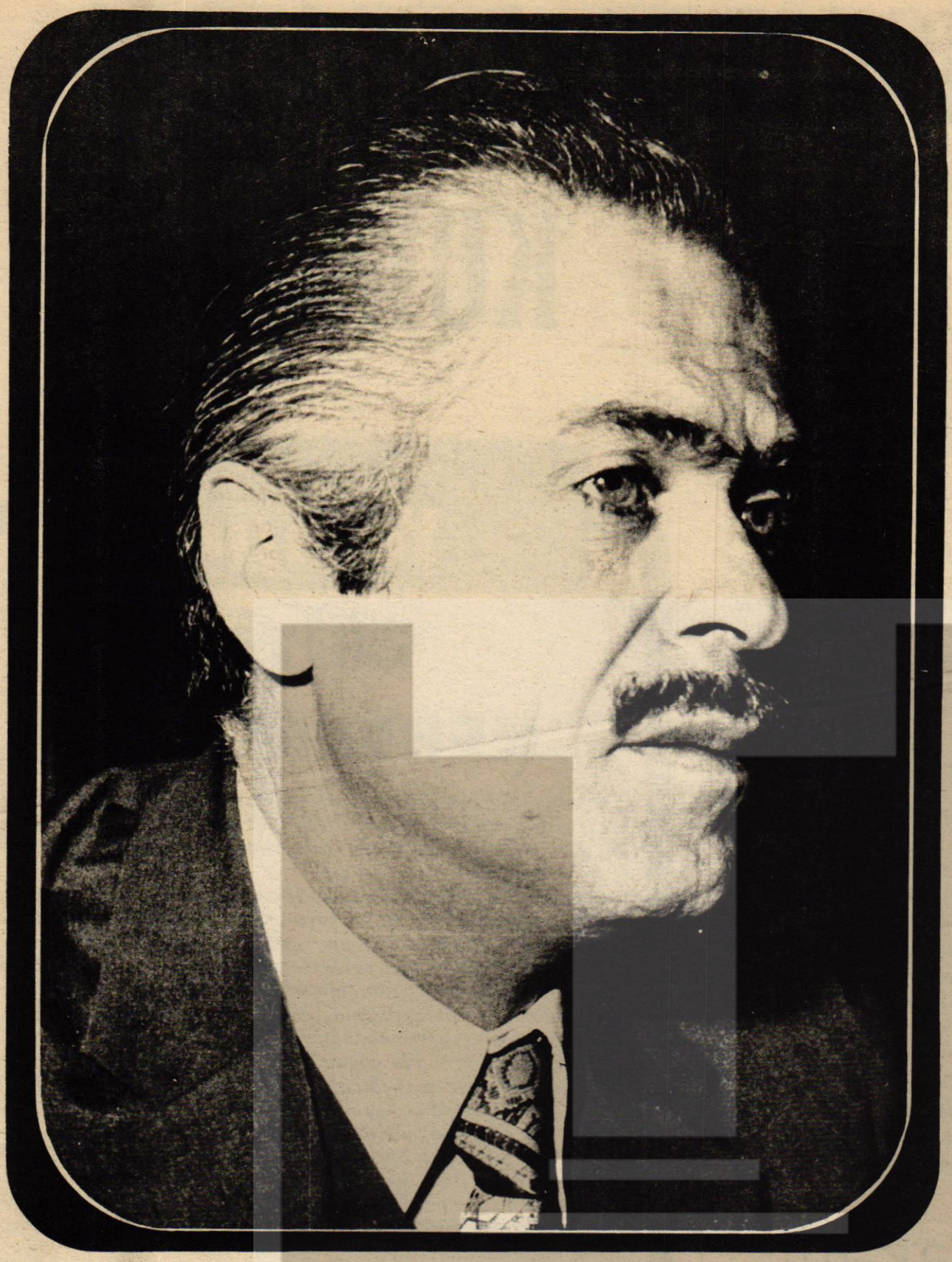

A.BAŞTÜRK:

"Kapitalistlerin tuzaklarına düşmeden, grev de dahil, Anayasanın sağladığı tüm haklarımızı kullanacağız»

ANKARA'DA İKİ GÜNLÜK BİR TOPLANTI YAPAN SENDİKAMIZ MERKEZ YÖNETİM KURULU ADINA GENEL BAŞKANIMIZ ABDULLAH BAŞTÜRK, KAMUOYUNA BİR AÇIKLAMA YAPMIŞTIR.
BAŞTÜRK'ÜN AÇIKLAMASI AYNEN ŞÖYLEDİR:

"Üç yıla yakın bir ara rejimden sonra, tekrar demokratik özgür düzene geçmiş olmanın mutluluğu içinde bulunan Türk halkı, hızlı ve dengeli bir kalkınma özlemini giderecek yeni siyasal iktidarın çalışmalarını dikkatle izlemektedir. Ülkemizde ilk kez, sandıktan çıkan oylarla işbaşına gelen demokratik sol bir iktidar, elbette çalışan tüm insanlarımızın sorunlarına çare bulmak için, belirli koşulların oluşmasını beklemektedir.

Ne var ki, son zamanlarda, giderek palazlanan ve güçlendikçe de siyasal ihtirası kabaran sermaye ve iş çevreleri, halkçı yönetimin yerleşmesi ve işe koyulmasını önleyici çeşitli tertiplerin içine girmiş bulunmaktadır. Bu arada:

1. "Asgari ücret"lerin bugünkü ekonomik koşullarla ve hayat pahalılığına ayak uyduracak bir seviyeye getirmek için hükümetçe girişilen çabalar, sermaye temsilcileri tarafından akamete uğratılmak istenmiştir.

2. İşçilerin sosyal güvenliklerine yeni bir halka ekliyecek olan "Kıdem Tazminatı" yasasını çıkartmak için yoğun bir kampanya açılmış bulunmaktadır.

3. Ankara, İstanbul ve İzmir gibi büyük şehirlerimizde, belde hizmetlerinin daha kolaylıkla görülmesi amacıyla kurulan bazı işletmelerin yöneticileri, kokuşmuş bir patron tavrı içine girerek ve sermaye sınıflarının siyasal güçlerinden de teşvik görerek, toplu sözleşme müzakerelerini çıkmaza sokup, sendikamız üyesi işçilerimizi greve zorlamaktadırlar.

4. Sayıları 200 bini aşan kapıcı ve kaloriferci durumundaki işçilerimizin hiçbir teminat altında bulunmayan sosyal güvenliklerini kazanmaları için giriştikleri çabalar engellenmektedir. Bunlar ihbarsız, tazminatsız ve teminatsız iş yerlerinden kapı dışarı edilmekle tehdit olunmaktadırlar.

Hemen belirtmek isteriz ki, bütün bu tertiplerle, sermaye ve işveren çevrelerinin toplumsal düzeni bozmak, ülkemizin huzur ve iç barışını tahrip edip, tekrar faşizan bir "halksız demokrasi" dönemi açmak amacında olduklarını biliyoruz. Onlara bu fırsatı vermeyeceğiz. Onlarla birlikte, Türk işçi hareketinin "Politika dışı kalması"nı önerip, ülke ve halkımızın kaderiyle oynayabilecek siyasal gücü bir avuç mutlu azınlığa teslim etme türküsünü söylemeye devam eden sarı sendika yöneticilerine de fırsat vermeyeceğiz. Özgür sendikacılık, çalışan insanların haklarını, ulusal menfaatlerimizle bağdaştıran, insan haysiyetine saygılı bir düzen kurma çabalarına katılan, insanın, insan ve devlet tarafından sömürülmesine göz yummayan bir toplum kurmakla görevlidir.

Türk işçisi, kendi sınıfsal çıkarlarını, ülkemizin tüm çalışan insanlarının mutluluğuyla paylaşmakta bulur. Onun içindir ki, Genel-İş Sendikası henüz hiçbir sosyal teminata kavuşturulamamış ve örgütlenme haklarını elde edememiş olan tarım kesimindeki emekçilerin sosyal güvenlik şemsiyesi altına alınmasını başlıca görevlerinden birisi olarak kabul eder.

Kamuoyumuza bir kez daha açıklayalım ki; kapitalistlerin tuzaklarına düşmeden, grev de dahil, Anayasa'nın sağladığı tüm haklarımızı kullanarak işçilerimizin özgürlükçü demokrasiyi kurma yolundaki çabalarını ve emeğin lâyık olduğu saygıya kavuşması için sürdürülen mücadele devam edecektir.'

Samsun Şube Kongremiz yapıldı

ARİF ARDAL YENİDEN BAŞKAN

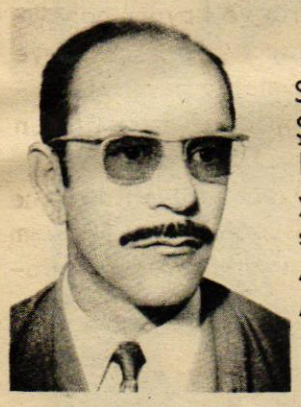

Samsun Şube Başkanlığına yeniden seçilen Arif Ardal

Sendikamız Samsun Şube Genel Kurulu 13 Haziran 1974 günü yapılmış ve Arif Ardal yeniden Şube Başkanlığına getirilmiştir.

Şube Başkanı Arif Ardal 'ın yaptığı yoklamadan sonra salonda delege çoğunluğunun bulunduğu anlaşılmış ve gündeme göre Divan seçimi yapılmıştır. Oylama sonunda Sendikamız Başkan Vekillerinden Mustafa Sığan Divan Başkanlığına, DYF İŞ Samsun Şubesi Sekreteri Ahmet Kılıç ikinci başkanlığa, Cafer İçel ve Metin Kosif katipliklere getirilmişlerdir. Divanın yerini almasından sonra iki dakikalık saygı duruşu yapılmış ve Divan Başkanlığını da yapmakta olan Sendikamız Genel Başkan Vekillerinden Mustafa Sığan'ın gündemi okumasından sonra konukların konuşmalarına geçilmiştir.

KONUKLARIN KONUŞMASI

Konuklardan ilk söz alan Doç. Dr. Osman Nuri Koçtürk, günümüzün ekonomik ve politik sorunlarını dile getirmiş, özellikle geri kalmış bulunan Türkiye'nin sorunlarına işçilerin de eğilmelerinin gerektiğini belirterek, aydınlarımızın sorunlarımıza yeterince eğilmediklerinden yakınarak, işçilerin de kendi sorunlarını yurt sorunlarını ele almalarını ve kendilerine düşen görevleri yapmaları gerektiğini belirtmiştir. Ülkenin, ancak işçilerin de yönetime katkıda bulunmalarıyla kalkınacağını açıklamıştır.

Daha sonra söz alan Samsun DYF-İŞ Sendikası Genel Sekreteri Ahmet Kılıç, Genel-İş 'in yurt sorunlarını tabana indirerek eğitimde gösterdiği çabaları, çalışmaları övmüş ve bütün sendikaların bu çalışmalardan örnek almasını istemiştir. Daha sonra SSK Sağlık tesisleri ve bu tesislerde doktor sıkıntısı çekildiğine dikkati çeken Kılıç Türkiye'de fırsat eşitliği olmadığını söyleyerek konuşmasını tamamlamıştır.

Üçüncü ve son konuşmacı Avukat Güngör Teoman, Genel-İş Sendikasının yurt düzeyindeki bilinçli çalışmalarını övgü ile karşıladıklarını anlatmış ve her zaman olduğu gibi bundan böyle de birlik ve beraberlik içinde olma dilekleri ile konuşmasına son vermiştir.

Konukların konuşmalarından sonra Divan Başkanlığına verilen bir önerge, daha önceden dağıtılan çalışma ve hesap raporlarının okunup, okunmaması hakkında oylama yapılması ile ilgiliydi. Oylama yapıldı ve çoğunlukla kabul edildi.

Oylamadan sonra söz alan Şube Başkanı Arif Ardal delegelere hitaben bir teşekkür konuşması yapmış ve bundan sonra gündem gereğince dilek ve temennilere geçilmiştir. Bu arada Kongreye gelen telgraflar okunmuş ve Başbakan Bülent Ecevit'in telgrafı delegeler ve konuklar tarafından şiddetle alkışlanmıştır.

Dilek ve temenniler için söz alan yedi üyeden İlyas Şensalcı, işçi çocuklarının okutulması için çareler aranmasını ve hastahanelerde doktor olmadığını belirtmiş, bunlara çözüm yolları bulunmasını istemiştir.

İkinci konuşmacı İsmail Kutlu, sendikanın çalışmalarından memnun kaldıklarını söyleyerek sözlerine başlamış ve işyerlerinde asalak yaşayanların olduğundan yakınarak, taksitle ev yaptırılmasını istemiştir. Kutlu'dan sonra söz alan Mustafa Demirbaş, elbise ve ayakkabılarının geç verildiğinden, yakınarak SSK Hastahanesi doktorlarının işçilere bakmadıklarını dikkate sunmuş ve pahalılıktan şikayetçi olduğunu söylemiştir. Kemal Uzuner ise, SSK doktorlarının olmadığını, hasta işçilerin Şube Müdürlüğüne gönderildiğini ve yol paralarının verilmediğinden yakınarak bunlara çareler aranmasını istemiştir.

Belediye yetkililerinin selam ve takdirlerini getirdiğini söyleyen Bilal Tektaş, Genel Merkeze, Şube Başkanı Arif Ardal'a ve Şube Yöneticilerine olumlu çalışmalarından dolayı teşekkür etmiştir. Söz alan üyelerden Ömer Mutaf da SSK Hastahanesi doktorlarının yokluğundan ve olanların ise işçilere bakmadığından yakınmış, Genel Merkezin ve ilgililerin buna bir çare bulmalarını dilemiştir. Son konuşmacı Ziya Kavlak, geçen dönem Samsun Şubesi çalışmalarını eleştirmiştir.

SIĞAN'IN KONUŞMASI

Üyelerin konuşmalarından sonra söz alan Sendikamız Genel Başkan Vekillerinden ve Divan Başkanı Mustafa Sığan, konuşmacıların sözlerini cevaplandırmıştır.

Sığan konuşmasında şunları söylemiştir:

"Genel çalışmalar, Genel Merkez'den idare edilir, Şubeler ise mahalli işlerle ilgilenirler. Türk-İş'e işaret eden işçi arkadaşım sorunları bizim kadar yakından takip edemez ve bilemez. DAVULUN SESİ UZAKTAN HOŞ GELİR. İki sene önceki, bugünün Türk-İş Başkanı Halil Tunç şaşkın ördek gibidir. Esen yele göre yön değiştirmekle bu işler yürümez. Gelecek günlerin neler getireceği belli değildir. Sosyal Demokrat düzene uyanlar kalır, uymayanlar gider."



MUSTAFA SIĞAN: "ESEN YELE GÖRE YÖN DEĞİŞTİRMEKLE BU İŞLER YÜRÜMEZ. GELECEK GÜNLERİN NELER GETİRECEĞİ BELLİ DEĞİLDİR. SOSYAL DEMOKRAT DÜZENE UYANLAR KALIR, UYMAYANLAR GİDER."

Daha sonra konuşmasını diğer sorunlarla ilgili olarak sürdüren Sığan, Şube Genel Kuruluna başarılar dileyerek sözlerini bitirmiştir.

Sığan'ın konuşmasından sonra söz alan Şube Başkanı Arif Ardal, "1968 yılından bu yana bana verdiğiniz bu şerefli görevi, günün şartlarının da akışı içinde bugüne getirdim. Samsun Şubesine bağlı tüm işçi arkadaşlarımı 9.00-13.00 TL ücret aldığı bir zamanda çıkarcı sarı sendikalardan devraldık. Bugün 50.00-65.00 TL arası olan ücretler çeşitli aşamalardan sonra elde edilmiştir. Eğer çıkarcı sendikalar engelleme yapmasaydılar, işçiler günün şartlarına göre muhakkak ki, her türlü sosyal haklarına kavuşacaklardı." demiştir.

Devamı Sayfa 15'de



DELEGELERDEN BİR GURUP...

işkolu toplu iş sözleşmesi müzakereleri devam ediyor



▲ SINDIRGI BELEDİYESİ



▲ AYDIN BELEDİYESİ



▲ NEVŞEHİR BELEDİYESİ

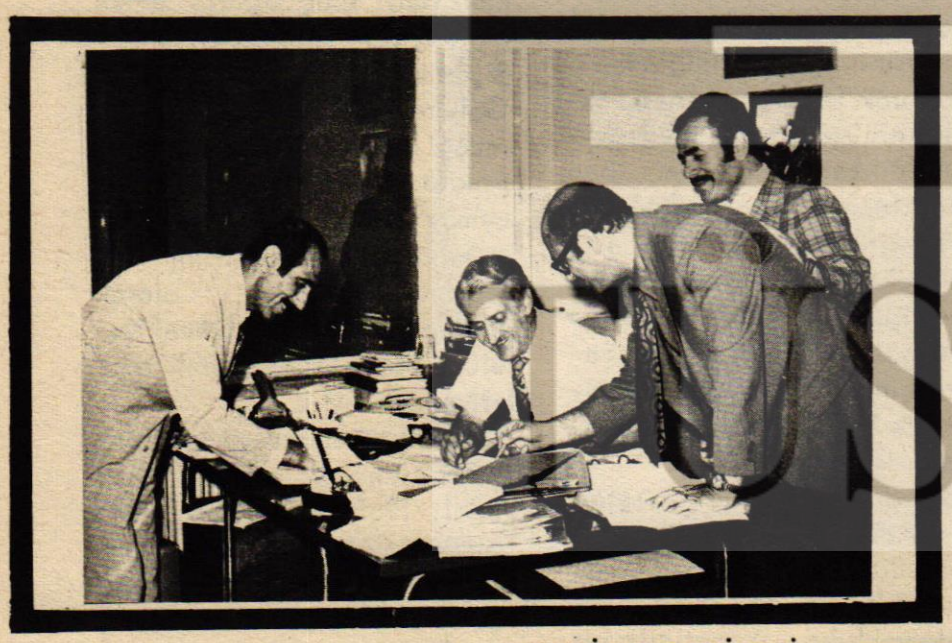

▼ MİLAS BELEDİYESİ ▲ MARDİN BELEDİYESİ



ESPİYE BELEDİYESİ ▼ AYDIN BELEDİYESİ ▲





15 günün; içte ve dışta önemli OLAYLARI

Seçim sisteminin 6 esas noktadan değiştirileceği açıklandı

Adalet Bakanı Şevket Kazan, Seçim Kanununda yapılması düşünülen değişiklikler konusunda yaptığı açıklamada, çalışmaların altı noktada toplandığını söylemiştir.

Hükümet programında, seçim mekanizması açısından bir takım eksikliklerin düzeltileceğinin yer aldığını belirten Adalet Bakanı Şevket Kazan, 6 noktada toplanan değişiklik çalışmalarını şöyle özetlemiştir:

"1. Orta öğretime devam zorunluğu olmayan 18 yaşını doldurmuş gençlere oy kullanma hakkının tanınması.

2. Yabancı memleketlerdeki vatandaşlarımıza, bulundukları yerde oy kullanmalarını sağlayacak imkanların araştırılması ve statüsünün tanzim edilmesi.

3. Seçmen kütüklerindeki oy kullanma sırasındaki hileleri önleyici bazı değişikliklerin yapılması. Bu meyanda nüfus cüzdanı üzerinde yapılacak bir revizyonla bu imkanın sağlanması.

4. İştirak oranını yükseltici imkanların getirilmesi. Öncelikle temel hak ve hürriyetleri zedelemeden vatandaşları oy kullanmaya sevkedici hukuki tedbirlerin alınması.

5. Oy iptaline sebep olan hadiselerin yeniden gözden geçirilmesi, mümkün olduğu kadar geçerli iptal sebeplerinin muhafaza edilerek bir takım keyfiliklerin sergilenmesine sebep olan amillerin bertaraf edilmesi.

6. Siyasi parti sözcülerinin seçim propagandası sırasında televizyondan da yararlanabilmeleri.

Çalışmalara katılan arkadaşların siyasi tercihlere konu olabilecek değişik alternatifleri de ihtiva eden metin, Bakanlar Kuruluna getirilecektir."

Dıştaki işçiler Yozgat'ta bir çimento tesisi yapıyor

Avrupa'da çalışan Türk işçileri Yozgat'ta bir çimento fabrikası kuracaklardır. Fabrikanın temeli 28 Haziran'da atılacaktır.

Beş bin ortağı bulunan Yibitaş'ın (Yozgat İşçi Birliği İnşaat Malzemeleri Ticaret ve Sanayi Anonim Şirketi) kuracağı fabrika 1976 yılının Ekim ayında üretime başlayacak ve halen yurdumuzda üretilmeyen su ve nemden müteessir olmayan pektaktrit çimentosunu da imal edecektir.

GENEL AFTAN YARARLANANLARIN SABIKA SİCİLLERİ İMHA EDİLECEK

Genel aftan yararlananlardan bazılarının sabıka sicillerinin silinmesine ilişkin yönetmelik, yayımlanarak yürürlüğe girmiştir.

Adalet Bakanlığınca hazırlanan ve "Genel afla tamamen ortadan kalkan mahkumiyet hükümlerine ilişkin sicil varakaları ve fişlerin adli sicilden çıkarılması ve imhası hakkındaki yönetmelik"e göre, genel af la tamamen ortadan kalkmayan mahkumiyet hükümlerine ilişkin sicil varakaları ve sicili tesis edilmemiş fişlerle, genel afla tamamen ortadan kalksa bile zimmet, ihtilas, irtikap, rüşvet, hırsızlık, dolandırıcılık, sahtecilik, inancı kötüye kullanma ve dolaylı iflas ile diğer bazı adi suçlara ilişkin hükümlerin sicilleri saklı kalacaktır.

14 yaşındaki bir kız, ameliyatla erkek odu

Maden işçisi Mustafa Okay'ın en küçük kızı Kezban(14) Konya Sosyal Sigortalar Hastanesi Bevliye Mütehassısı Metin Ergüven'in ameliyatı sonunda "erkek" olmuştur. Kezban ameliyattan sonra Kerim adını almıştır.

Tüp gaz stok eden bayi göz altına alındı

Halil Bucak adındaki bir Bütangazı bayii hakkında deposunda sakladığı 250 adet gaz tüpünü satışa çıkarmadığı için kovuşturma açılmıştır.

Belediye yetkilileri tarafından verilen bilgiye göre, halka zaruri ihtiyaç maddesini satmaktan imtina eden ve fahiş fiyatla satış yapmak isteyen Halil Bucak'ın deposundaki tüpler, Belediye tarafından müsadere edilmiştir. Tüplerin satışını Belediye yapacaktır.

EL BOMBASI PATLADI 4 ÇOCUK ÖLDÜ

Feridun Mahallesinde oturan Sakine Sancar adlı kadının çocuklarına oynamak için verdiği ve el bombası olduğu sanılan cismin patlaması sonucu, ikisi çocuk dört kişi ölmüş, iki çocuk da yaralanmıştır.

Sakine Sancar'ın tezek toplarken bularak, çocuklarına oynamak için getirdiği patlayıcı maddenin infilak etmesi sonucu 65 yaşındaki Hatice Sancar, 24 yaşında Sakine Sancar, 1 yaşında Cihan Sancar ve 5 yaşında Ayşe Sancar ölmüş, Ercan Sancar ile Hadiye Sancar da yaralanmışlardır.

DÜNYANIN ALTINCI LÜKS KADİFE FABRİKASI KAYSERİ'DE KURULUYOR

Dünyanın altıncı ve Türkiye'nin ilk lüks Kadife Fabrikasının temeli Kayseri Valisi İhsan Aras tarafından atılmıştır. Törende bir konuşma yapan Yönetim Kurulu Başkanı Ziya Silahtarlı "İdarede ve fabrikada çalışacak 350 kişiye yılda 12 milyon lira maaş ödenecektir" demiştir.

Ziya Silahtarlı, Garnizon Komutanı Korgeneral Fikret Göknar ve öteki ilgililerin bulunduğu törende şunları söylemiştir:

"Temelini attığımız lüks kadife fabrikasının, 830 ortağı bulunmaktadır. Bunun 700'ü dış ülkelerde çalışan işçilerimizdir. Geri kalan ortaklarımızın sayısı 130'dur. Dünyanın altıncı ve Türkiye'nin ilk lüks kadife fabrikası övünülecek bir eser olacaktır. İdari ve sosyal tesisleri 150 bin metrekarelik bir alanı kaplayan lüks kadife fabrikası 23 milyon liralık yatırımla gerçekleştirilecektir.

Halen Federal Almanya'daki üç firma ile anlaşmış durumdayız. Bu üç firmaya fabrika üretime geçince 56 milyon liralık mal satacağız. 56 milyon liranın 10 milyon lirasını avans aldık.

Fabrika, yılda 2 milyon 250 bin metre döşemelik perdelik kadife ile 450 bin metre şifon elbiselik kadife üretecektir. Buna ilaveten suni kürk mantoluk ve müflon imalini de gerçekleştireceğiz. Böylece fabrikanın toplam üretimi yıllık 2 milyon 700 bin metreyi bulacaktır."



EĞİ KE YÜ

SEMİNERLERDEN İZLENİMLER

İlhami SOYSAL

Genel-İş Sendikası'nın bu yaz başında düzenlediği eğitim seminer ve konferanslarının ilk durağı Diyarbakır'daydı. Aydın Milletvekili Şükrü Koç'la birlikte Genel-İş'in EĞİTİM KERVANI ' nın üç cefakar ve temel direği üyesine, -Eğitim Müdürü Yücel Özkök, Genel Merkez görevlileri Cengiz Kandiyeli ve Ahmet Bacaksız- Diyarbakır'da katıldık.

Hoş, Diyarbakır'da katıldık demek de pek doğru değil, zira biz, Ankara'dan Diyarbakır a uçakla gidecekken, Diyarbakır Havaalanı onarım dolayısıyla kapalı olduğundan yüz şu kadar kilometre uzağındaki Batman'a indiğimizde alanın bir kıyısında park etmiş Genel-İş'in sarı renkli Ford minübüsünü ve "Hoş geldiniz" diyen kervan mensubu arkadaşlarımızı bulduk. Bölge semineri ertesi sabah başlayacaktı ve bu arkadaşlarımız tarafından her şey en ince ayrıntılarına kadar hazırlanıp düzenlenmişti.

Sıcak mı sıcak bir günde Batman'dan Diyarbakır'a geldiğimizde, ilk uğrağımız, Sendika'nın Şube Merkezi oldu. Çivi çiviyi söker örneği o sıcak ve bunaltıcı havada Diyarbakır'daki sendikacı dostların sunduğu sıcak çaylarımızı yudumladıktan sonra ken ti şöyle bir dolaşmaya çıktık. Arada da, Diyarbakır Belediyesinin genç mi genç, ama "Bu belediyenin yenecek parası varsa, bu para, bu belediyenin işçilerine gitmelidir" anlayışıyla, Genel-İş' le en ufak bir pürüz çıkarmadan toplu sözleşme imzalamış Belediye Başkanı ile tanıştık.

Diyarbakır'a varışımızın ertesi sabahı seminer çalışmaları başladı. Seminer, sabahları ve öğleden sonraları olmak üzere 2'şer saatlik dersler ve sonunda da karşılıklı soru-cevap düzeniyle üç gün boyu sürüyordu. Arada da boş kalan akşam saatlerinde, yakın çevre ilçe ya da illerde, seminer öğreticilerinden biri ya da ikisi birer saatlik konferanslar veriyorlardı.

Seminere, önceden saptandığı biçimde, bölgenin çeşitli il ve ilçelerinden seçilmiş sendikacı Genel-İş üyeleri katılıyordu. Konferanslar ise tüm Genel-İş üyelerine ve öteki kardeş sendikalar üyelerine açık, daha genel konuları èle alan bir düzeyde oluyordu.

İşin en ilginç yanı, tüm seminerler ve konferanslar boyunca görüldü ki, daha çok Genel-İş Sendikası şube yöneticileri, üyeleri için düzenlenmiş bu eğitim çalışmalarına, Anadolu'nun hemen her köşesinde, üye işçiler, üye olmayan işçiler kadar, yerel öğretmen kuruluşları, öğrenciler de inanılmaz bir ilgi gösteriyorlardı.

Nitekim Diyarbakır' daki seminerin ilk gününün akşam üzeri, seminer sonrasında, Eğitim Kervanı mensuplarını bir çay içmek üzere Öğretmenler Lokaline konukluğa çağıran TÖB-DER ve Diyarbakır Öğretmen Derneği yöneticileri, bizleri 4-5 yüz kişilik bir evsahibi kalabalığı ile karşılayıp ağırladılar. Yurt sorunları üzerine, bir de o lokalde konuşma olanağı yarattılar ve inanılması, anlatılması güç bir ilgi ve sevgi gösterdiler.

Sanılmasın ki, bu, sadece Diyarbakır'da böyle oldu...

Hayır, Genel-İş Eğitim Kervanı nereye gittiyse, bu kervanın binlerce kilometrelik sonsuzmuş gibi gözüken dolaşmalarına biz nerelerde katılmışsak, her yerde aynı sıcak ilgiyi, aynı işçi-aydın yakınlaşması ve bütünleşmesini gördük.

Kervan, Diyarbakır 'dan sonra Batman, Siirt, Bitlis, Muş, Erzurum, Kars, Ağrı, Trabzon, Samsun, Çorum, Amasya, Tokat, Sivas, Kırıkkale Ankara diye daha pek çok durak yaptı. Biz bunlardan Trabzon, Samsun, Çorum ve Kırıkkale ile Ankara duraklarında hazır bulunduk. Gördüğümüz her yerde aynı ilgi oldu, aynı yakınlaşma. Bizim bulunmadığımız yerlerden arkadaşların anlattıkları, tanık oldukları da aynı şey...

Örneğin Trabzon'da, Genel-İş'in Eğitim Kervanı'nı bir dostluk ve ilgi çemberi ile çeviren sendikalı işçi kardeşlerimizin yanı sıra, Karadeniz Teknik Üniversitesi'nin her biri yarının mimarı, mühendisi, uzmanı olacak gencecik öğrencilerini, birbirinden hoş Karadeniz fıkralarıyla nice tatlı saatler geçirmemizi sağlayan aynı Üniversitenin Genel Sekreterini unutmak mümkün mü?

Ya Çorum'lu öğretmenlerin, sendikalı işçilerle el ele omuz omuza, Çorum'un gerçekten çok güzel ve ne yazık ki çok kez boş kalan ve yeterince değerlendirilmeyen o güzelim Eğitim Merkezi salonunu dolduruşları ve kervana yarı yoldan sonra katıldığı halde en uzun ve yorucu çalışmaları yapan Osman Nu-

ri Koçtü
lara gös
rıkkale'
sıcakta,
düzenlen
lan, kar
lerinin
da Gene
tim Ker
sında y
vekili İs
da İstanb
Nejat Öl
anlatırke
Bütün
luk, nice
karşılığı
İş Sendik
ve amac
mak olan
rının yüz
ğunu gös
ki, bu işi
lanca aç
yuyordu.
Türkiy
nıfsız ka
yiz" pala
çerli olr
gün bir
lenen ve
na sahip
karlarını
mekçi yı
çıkarları
olduğunu
nıfının a
başlamas
çin en yü
gerçeğin
ması bak
daha da s
miner ve
çekten ye
terdiği iç
sa azdır.

TİM
RVANIMIZ
RÜYOR

rk'e, anlattığı konu-
erdikleri ilgi? Kı-
le gene bunaltıcı bir
bir düğün salonunda
en konferansa katı-
eş sendikalar işçi-
anlılığı... Trabzon'-
-İş Sendikası Eği-
anı öğreticileri ara-
alan Aydın Millet-
Ayhan'a, Eruzurum'
ul Milletvekili Ali
çen'e, halk sektörünü
n gösterilen sevgi...
unlar, nice yorgun-
emek, nice masraf
olursa olsun, Genel-
ası'nın düzenlediği
tüm yurdu kapsa-
eğitim çalışmala-
de yüz yararlı oldu-
teren belirtilerdi
n vazgeçilmezliğini o
klığıyla ortaya ko-

e'de "İmtiyazsız sı-
ynaşmış bir kitle-
vrasının artık ge-
adığını, her geçen
parça daha bilinç-
sınıfının çıkarları-
olmanın, kendi çı-
, dolayısıyla da e-
ğınlarının ve ülkenin
na sahip olma demek
kavrayan işçi sı-
çırlığını duyurmaya
, emeğin bu ülke i-
ksek değer olduğu
n anlaşılıp anlatıl-
ımından, Genel - İş
ürüp gidecek bu se-
konferanslarıyla ger
rinde bir çaba gös-
in ne kadar kutlan-

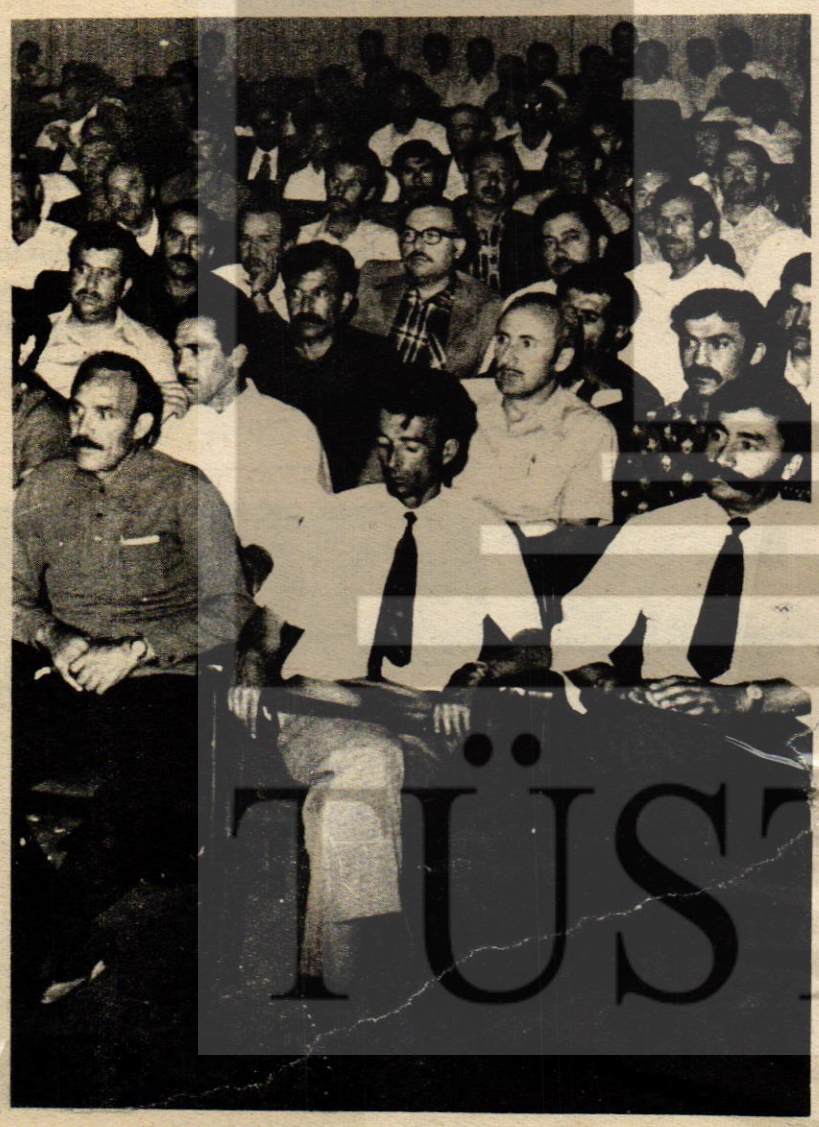

ANKARA BÖLGE SEMİNERİNE KATILAN KURSİYERLERDEN BİR GURUP, SEMİNERİ İZLERKEN GÖRÜLMEKTEDİR...



TRABZON KONFERANSINA KATILAN ÜYELERİMİZDEN BİR GURUP...

SEMİNERLER

SEMİNER MAHALLİ	SEMİNER TARİHLERİ	KONUŞMACI	KONUSU
Diyarbakır	28-30.5.974	Şükrü Koç	"Sendikacılık hareketi, Ülkemizde ve dünyada gelişmesi".
		İlhami Soysal	"Ülkemizin sosyo- ekonomik sorunları ve sosyal güvenlik".
		Yücel Özkök	1. "Ülkemizde genel eğitim sorunu". 2. "Sendikal Eğitim". 3. "Uluslararası Sendikacılık hareketi ve uluslararası dayanışma."
		YERİ: Diyarbakır Şehir Kulübü Salonu KATILAN KURSİYER SAYISI: 60 kişi	
Erzurum	4-6.6.974	Yücel Özkök	1. "Ülkemizde genel eğitim sorunu" 2. "Sendikal Eğitim"
		Dr. Ayhan Toraman (At. Ü.)	"Halk Sektörü"
		Ali Nejat Ölçen	"Halk Sektörü Program, amaç ve hedefleri"
		İsa Ayhan	"İnsanların temel ihtiyaçları, Beslenme ve Moral".
		YERİ: Belediye Nikah Salonu KATILAN KURSİYER SAYISI: 55 kişi	
Samsun	10-12.6.974	İlhami Soysal	"Ülkemizin sosyo- ekonomik sorunları ve Sosyal güvenlik".
		Yücel Özkök	1. "Ülkemizde genel eğitim sorunu". 2. "Ülkemizde sendikal eğitim". 3. "Uluslararası sendikal kuruluşlar ve sendikal ilişkiler".
		O. Nuri Koçtürk	1. "İşçiler, sendikalar ve beslenme". 2. "Uluslararası kuruluşlarda siyasi yönler ve sorunlar".
		YERİ: Kızılay Salonu KATILAN KURSİYER SAYISI: 75 kişi	

TÜSTAV

Ankara	17-19.6.974	Abdullah Baştürk	"Bu seminerin amacı" (Açılış)
		Şükrü Koç	"Sendikacılık hareketi ve sendikaların kuruluşu".
		A. Nejat Ölçen	"Halk Sektörü nedir? Geliştirilmesi".
		O.Nuri Koçtürk	"Sendikalar, asgari ücret ve beslenme".
		İlhami Soysal	"Sosyal güvenlik".
		Yücel Özkök	"Ülkemizde genel eğitim sorunu".

YERİ: TÜRK-İŞ Salonu
KATILAN KURSİYER SAYISI: 285 kişi.





ÇORUM KONFERANSINA KARILAN ÜYELER, KONFERANSI İZLERKEN...

KURSİYERLER DİYARBAKIR BÖLGE SEMİNERİNDEN SONRA GÖRÜLÜYORLAR.

KONFERANSLAR

MAHALLİ	TARİHİ	KONUŞMACI	KONUSU
Batman	29.5.1974	Yücel Özkök	"Ülkemizde genel eğitim sorunu"

YERİ: Şehir Sineması Salonu
Katılanların Sayısı: 30 kişi civarında.

Mardin	30.5.1974	Yücel Özkök	"Ülkemizde genel eğitim sorunu"

YERİ: Sendika Salonu
Katılanların Sayısı: 150 civarında.

Siirt	31.5.1974	Yücel Özkök	"Ülkemizde genel eğitim Sorunu"

YERİ: Halk Eğitim Merkezi Salonu
Katılanların Sayısı: 150 kişi civarında.

Elazığ	2.6.1974	Yücel Özkök	1."Ülkemizde genel eğitim sorunu" 2."Sendikal eğitim".

YERİ: Belediye Nikah Salonu
Katılanların Sayısı: 150 kişi civarında.

Erzincan	3.6.1974	Yücel Özkök	1."Ülkemizde genel eğitim sorunu". 2."Sendikal eğitim".

YERİ: Belediye Nikah Salonu
Katılanların Sayısı: 100 kişi civarında.

Erzurum	4.6.1974	Doç.Dr.Demir Arslan(At.Ü.)	"Ekonomik ve sosyal sorunlar"

YERİ: Belediye Nikah Salonu
Katılanların Sayısı: 200 civarında.

Kars	5.6.1974	A.Nejat Ölçen	"Halk Sektörü"

YERİ: Halk Eğitim Merkezi Salonu
Katılanların Sayısı: 400 kişi civarında.

Trabzon	7.6.1974	İsa Ayhan	"Ülkemizin genel eğitim sorunu"
		İlhami Soysal	"Ülkemizin ekonomik ve sosyal sorunu"

YERİ: Belediye Nikah Salonu
Katılanların Sayısı: 500'ün üzerinde.



MARDİN KONFERANSI...



TRABZON KONFERANSINDAN BİR BAŞKA FOTOĞRAF...

Samsun	10.6.1974	İlhami Soysal	"Sosyal ve ekonomik sorunlar"
		Yücel Özkök	"Ülkemizde genel eğitim sorunu"

YERİ: Kızılay Salonu
Katılanların Sayısı: 300 civarında.

Çorum	11.6.1974	O.Nuri Koçtürk	"İşçiler ve Sendikalar, Beslenme"
		İlhami Soysal	"Ülkemizde bankacılık düzeni"

YERİ: Halk Eğitim Merkezi Salonu
Katılanların Sayısı: 300 civarında

Amasya	13.6.1974	Yücel Özkök	"Ülkemizde genel eğitim sorunu ve sendikalar
		O.Nuri Koçtürk	"Beslenme ve işçiler"

YERİ: TÖB-DER Salonu
Katılanların Sayısı: 50 kişi civarında

Tokat	14.6.1974	O.Nuri Koçtürk	"Beslenme ve işçiler"

YERİ: Belediye Meclisi Salonu
Katılanların Sayısı: 70 kişi civarında

Sivas	15.6l.974	O.Nuri Koçtürk	"Beslenme ve işçiler"

YERİ: Esnaf ve Kooperatifçiler Derneği Salonu
Katılanların Sayısı: 700'ün üzerinde

Kırıkkale	17.6.1974	O.Nuri Koçtürk	"Beslenme ve işçiler"
		İlhami Soysal	"Ekonomik ve sosyal sorunlar"

YERİ: Belediye Düğün Salonu
Katılanların Sayısı: 250 civarında.



ANKARA BÖLGE SEMİNERİNİ İZLEYEN KURSİYERLERDEN BİR BAŞKA GURUP...

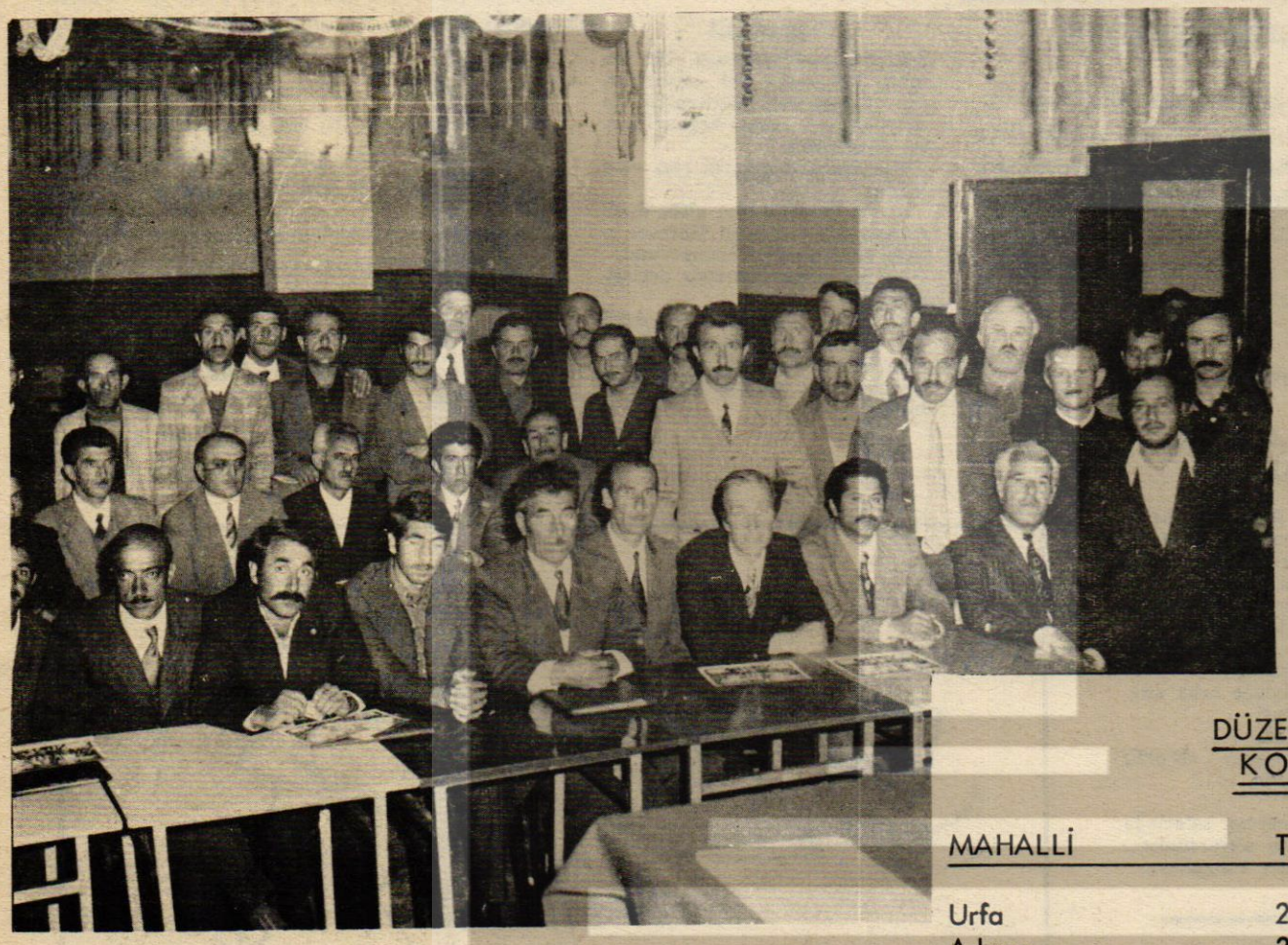

ERZURUM BÖLGE SEMİNERİNE KATILAN KURSİYERLERİ SEMİNERİ İZLERKEN GÖRMEKTESİNİZ...

DÜZENLENECEK OLAN KONFERANSLAR

MAHALLİ	TARİHİ
Urfa	26.6.1974 - Çarşamba - 19.00
Adana	29.6.1974 - Cumartesi - 19.00
Denizli	5.7.1974 - Cuma - 19.00
Aydın	6.7.1974 - Cumartesi - 19.00
Nazilli	7.7.1974 - Pazar - 19.00
Manisa	11.7.1974 - Perşembe - 19.00
Balıkesir	12.7.1974 - Cuma - 19.00

Not: Seminerlerin düzenleneceği her merkezde, seminerin başlangıç tarihi olan günün akşamı saat 19.00'da ayrıca o il merkezi için bir de konferans düzenlenmektedir.

DÜZENLENECEK OLAN SEMİNERLER

MAHALLİ	TARİHLERİ	KATILACAK ŞUBELER
Gaziantep (110 kursiyer)	24-26.6.974	Malatya, Urfa, Ceyhan, İskenderun, Adana, Mersin.
Antalya (55 kursiyer)	1-3.7. 974	İsparta, Afyon, Denizli.
İzmir (160 kursiyer)	8-10.7.974	Nazilli, Aydın, Uşak, Ödemiş, Manisa ve I, II, III No'lu şubeler.
Bursa (70 kursiyer)	15-17.7.974	Balıkesir, Kütahya, Eskişehir.
İstanbul (335 kursiyer)	22-24.7.974	Sakarya, Kocaeli, Zonguldak, Karabük, İstanbul Ciheti Şubesi, İst.Makina Sanayii Şb., İst. Beyoğlu Şb., İst. Anadolu Yakası Şb., İst. İETT Şubesi.



ELAZIĞ KONFERANSI...

TÜSTAV



MİZAH ..!

GÜNLÜK YUMURTA

Okula sihirbaz gelmişti. Çeşitli numaralarını gösterdikten sonra öğrencilerden birini çağırıp yeni numarasına başladı. Bilinen oyun, kişiyi yumurtlatma oyunuydu bu. Sihirbazın:

— Gıdakla bakiym, deyişiyle öğrenci tavuk gibi gıdakladı. Ve sihirbaz az önce boş olduğunu gösterdiği torbadan bir yumurta çıkardı.

Minik öğrencilerin minik elleri arkadaşlarının yumurtlayışını alkışladı. Ancak öğrenci yerine oturmuyor, birşey sormak istercesine sihirbaza bakıyordu. Bu durumu farkeden sihirbaz ne istediğini sordu öğrenciye. Öğrencinin cevabı şaşırtıcıydı:

— Amca, senin yardımınla yumurtladık ama yarın nasıl yumurtlayacağız, hı?...

SAF YOLCU

Konya'ya gidiyordum. İstasyondan kalktıktan biraz sonra, kondüktör benim bulunduğum kompartımana halinden biraz saf olduğu anlaşılan bir yolcu getirdi. Yolcu önceki oturduğu yerden kalkarak pencereden trenin gidiş yönüne doğru bakmaya başladı. Fakat bir ara:

— Hadi be aslanım, hadi be koçum!... diye bağırmaya başladı.

Bu arada bir tünele girdik ve çıktık. Bu defa da:

— Bravoo... Sen çok yaşa emi... diye avazı çıktığı kadar neşeli bir şekilde haykırıyordu.

Bu durum benim çok tuhafıma gitmişti:

— Arkadaş, sen böyle kime bağırıyorsun? Kompartımanda benden başkası yok, dedim.

— Kime bağıracağım be gardaş, dedi. Makiniste bağırıyorum. Görmüyor musun, treni tünellere hiç çarptırmadan tam isabet ettiriyor.

İhtiyat meselesi

İki genç kadın Champs-Elysees'te bir kahvede oturmuş konuşuyorlardı:

— Gaston ile ayrıldığınız doğru mu?

— Doğru.

— Ama Gaston hem yakışıklı, hem de atletik bir gençti...

— Evet öyleydi.

— Yeni âşığın da Lucien'miş... Ufacık, tefecik Lucien...

— Evet, o da doğru.

— Doğrusunu söylemek gerekirse, seni bir türlü anlamıyorum.

— Bunda anlaşılmayacak ne var şekerim! Sadece bir ihtiyat meselesi... Gaston yatak odamdaki gardroba bir türlü giremiyordu. Daha büyük bir gardrop satın almak bana çok pahalıya mal olacaktı. Ben de onun için ufak gardrobuma kolaylıkla sığabilecek bir âşık seçtim kendime.

HATIRIMA GELMİYOR

Müşteri yemeğini yeyip hesabını görürken daha başka bir şey varmı diye sormuş. Garson kendisine verilecek bahşişi kastederek bir de garson bendeniz var demiş müşteri biraz düşündükten sonra: — İstemez, garson yediğim hiç aklıma gelmiyor.

BUZDOLABININ AYAKLARI

Dersimiz Fen Bilgisi idi. Arkadaşlar hocaya buzdolabını atlatmasını söylediler. Hoca da kabul etti. Buzdolabını anlattı.

Hoca, sözünün bir yerinde:

— Bugün buzdolabı ayak sayısına göre satılır. Örneğin, bizim buzdolabı 11,5 ayaktır.

Hoca böyle deyince arka sıralardan bir arkadaş:

— Abovvv... dedi.

Hoca, şaşkın şaşkın «N'oldu oğlum?» diye sordu.

Arkadaş:

— Hocam desene her seferinde altı çift ayakkabı alıyorsunuz... deyince sınıf bastı kahkahayı.

Unutkanlık

— Neden mendiline düğüm yaptın Durand?

— Düğümü karım yaptı. Vereceği mektubu postalamayı unutmayayım diye. Ama bu sefer de kendisi mektubu vermeyi unuttu...

Tereddüt

Emlâk komisyoncusu, bir kadına, bir yazlık evi gezdiriyordu. Komisyoncu durmadan dil döküyor, evi kadına beğendirmeye çalışıyordu.

Evi tutmaya nihayet razı olan kadın:

— Ev çok hoşuma gitti, dedi. Onunla biraz meşgul olursam adam edebileceğimi sanıyorum.

Ve çok geçmeden fikir değiştirerek:

— Yooo... Hiç de doğru değil bu, tahminimde aldanabilirim... diye ekledi. Kocamla evlendiğim gün de aynı şekilde düşünmüştüm!...

ONLAR İLERİ GİDİYORLAR

Subayın biri talim sırasında erin birine «niçin geri kalıp da sırayı bozuyorsun? Beraber adım atsana.» deyince er:

— Ben geri kalmıyorum arkadaşlarım ileri gidiyorlar demiş.

LEĞEN İBRİK

— Şu pilâv çok iyi bir yiyecek olduğu halde niçin sofraya en sonra gelir?

— Bizim evde en evvel gelir efendim.

— Peki ondan sonra ne gelir?

— Ondan sonra leğen ibrik

NE ZAMAN

Bir müneccim kuyruklu yıldızın ne vakit görüneceğini hesaplarken uşağı gelip yemeği ne zaman yiyeceğini sormuş.

— Ne zaman.. Ne zaman.. (Bir kaç rakam yazdıktan sonra). Gelecek eylülün 27 ci salı günü sabahleyin saat 2 yi 6 dakika 3 saniye geçerek.

ALTI PARMAĞI OLMADIĞI İÇİN

Aç gözlünün biri yemeğe saldırıp beş parmağı ile yemeğe başlayınca sofradakilerden biri: Niçin beş parmağınla yiyorsun ayıp değilmi deyince şu cevabı vermiş altı parmağım yok ki.

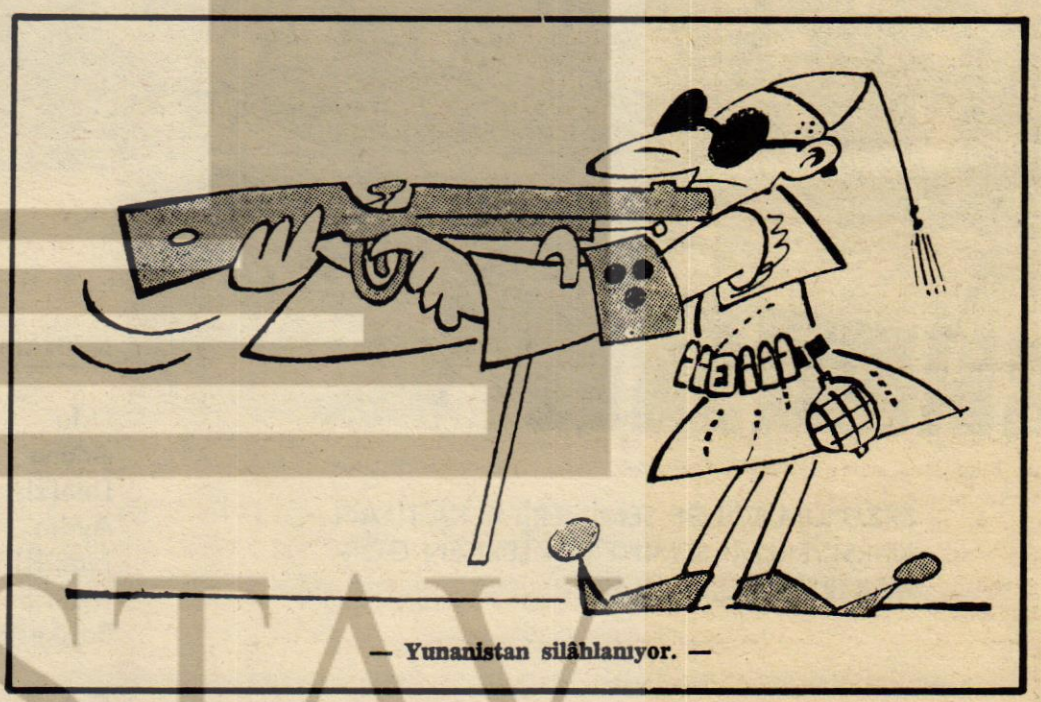

— Yunanistan silâhlanıyor. —

BİLMİŞGİLLER AİLESİ

grafik stüdyo

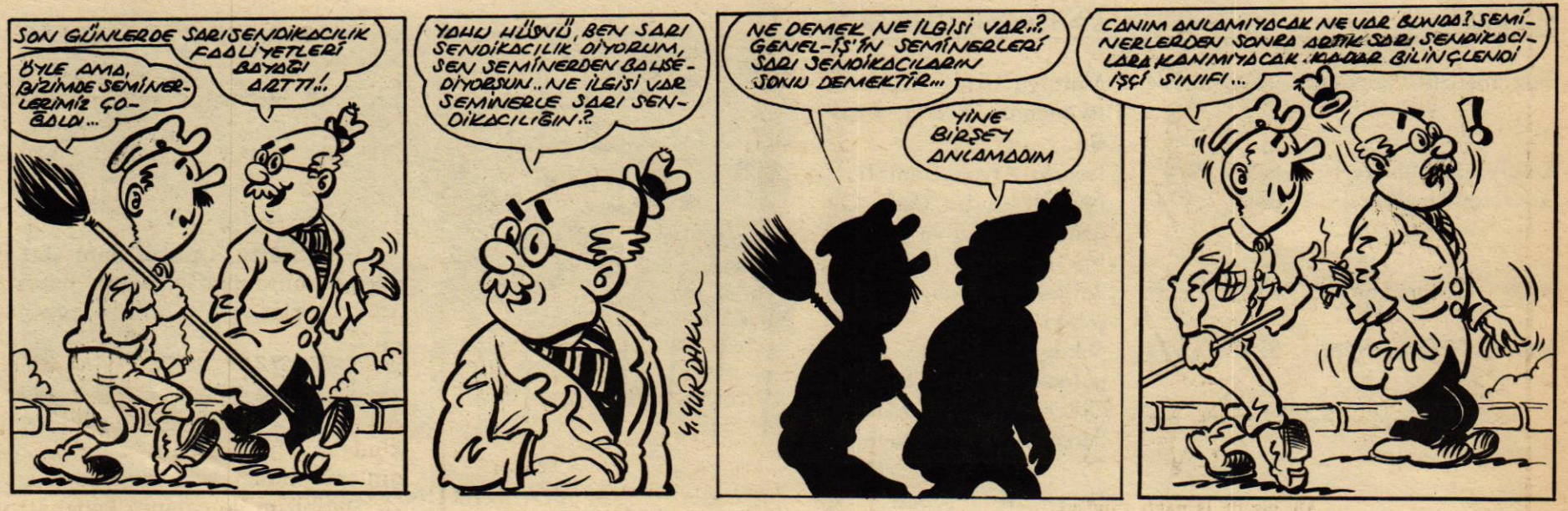

— Tarihî eser kaçakçılığı devam ediyor. —

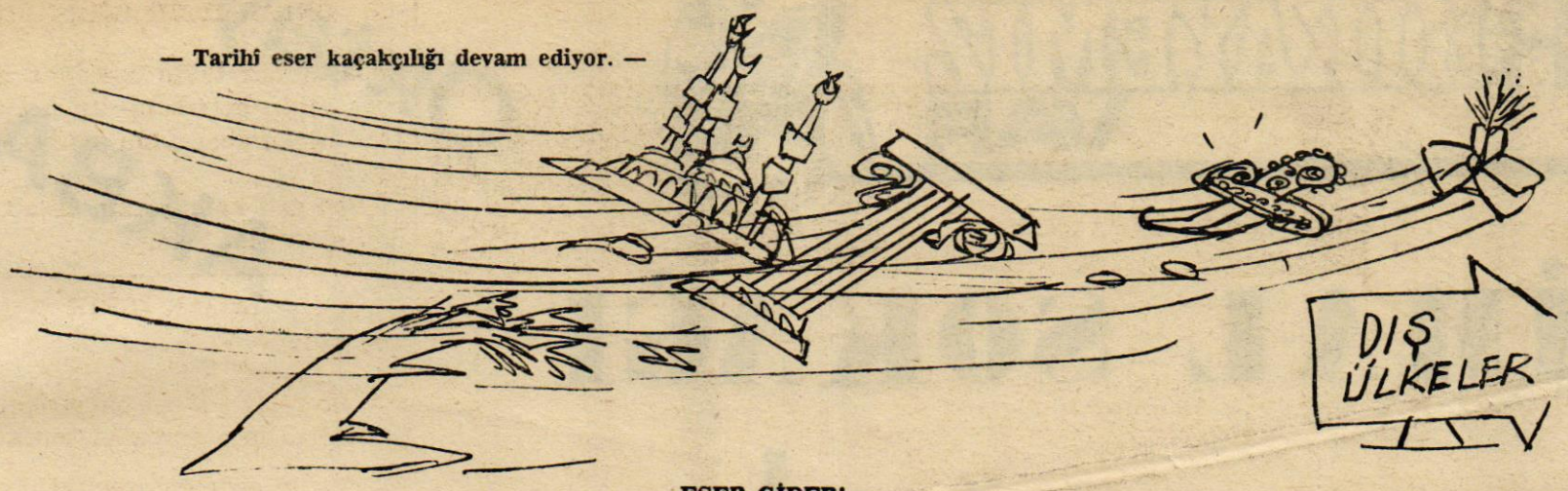

ESER GİDER!

ÜÇ ŞEKERLİ

Vazifem dolayısiyle bir köye uğramıştım, kahvehanelerden birine oturup şöyle bir demli çay içeyim demiştim. Kahveciye üç şekerli bir çay rica ettim. Biraz sonra kahveci elinde üç şekerli kahve ve bir bardak çayla çıkagelmez mi?!.

Mutlu köpek

Kompartmana giren adam kucağındaki köpeğiyle yolculuk eden genç ve güzel kadının karşısına oturunca dayanamadı:

— Şu köpeğin yerinde olmak için neler vermezdim! diye lâf attı.

Kadın, sinsi bir gülümseme ile cevap verdi:

— Her halde pek memnun olmazdınız.

— Neden?

— Kuyruğunu kestirmek için baytara götürüyorum da ondan.

GARİBAN

Mal desen,
Malın gözüsün.
Can desen,
Canımın içisin.
.....
Ben yanıyorum
Sen yanmıyorsun
Ben donuyorum;
Sen tınmıyorsun.
Bir de:
—Garibanım— diyorsun.
Utanmıyorsun!..

Beşinci vizyon

Babacan bir adam sinemadaydı. Film sona erince, yanında oturan adama dönerek:

— Bu filmi beşinci defadır görüyorum, dedi. Ama artistler bu günkü kadar güzel oynamamışlardı.

Almanya'dan TV. ile maç nakli yapıldı. — Gazeteler —

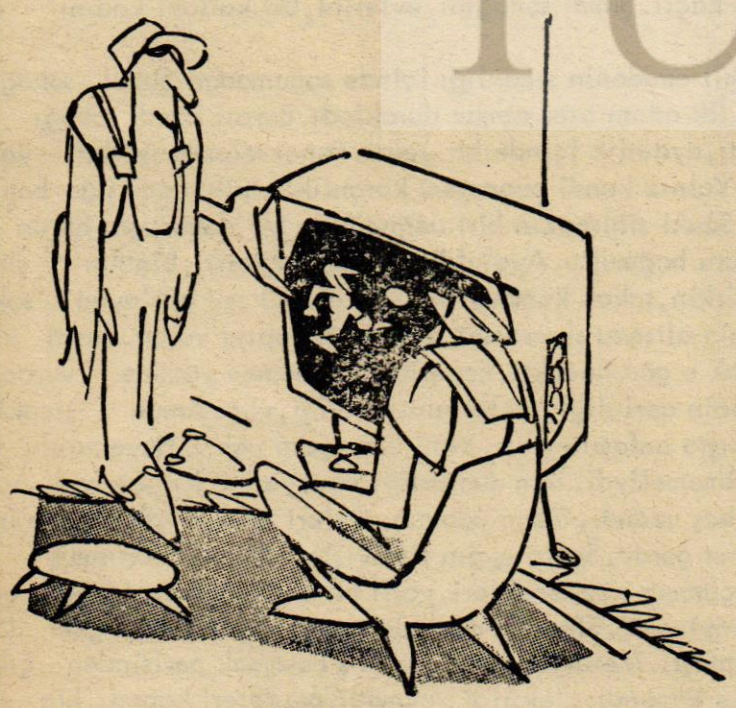

— Ah, bir de iş nakli yapılsa!..

BEN KİMİM?

Bir olaya tanık olarak karakola çağrılmıştım. Bekleme salonunda otururken, son derece sarhoş bir genci getirdiler. Gencin âdeta ayakta duracak hali yoktu.

Bekçibaşı bu gençle fazla alâkadar oluyordu. Argo tâbiri ile sarhoşu makaraya sarıyordu.

Bir hayli soru sorduktan sonra sert bir tavırla:

— Sen benim kim olduğumu biliyor musun? deyince...

Sarhoş şöyle bir doğruldu ve Bekçibaşının kemerindeki ve şapkasındaki (B.B.) işaretlerine bakarak:

— Onu bilmeyecek ne var, sen Brigitte Bardot'sun... demesin mi?!.

Bekçibaşından başka bütün salon gülüyorduk.

Gariban

Serseri, parkta bir sıraya uzanmış uyuyordu. Park bekçisi omuzuna vurarak:

— Haydi, dedi, gidiniz artık kapılar kapanıyor.

Gariban başını öbür tarafa çevirerek cevap verdi:

— Peki. Yalnız, kapıları gürültü etmeden kapatıver ahbap!...

*

TIMARHANEDE

İki deli yolda gezinirken, bir tanesi yerden aldığı ufak bir taşı avucuna saklayıp yanındakine sormuş:

— Bil bakalım avucumda ne var?

— Taksi.

— Tabii, yerden alırken gördün değil mi?...

YÜZÜNDE BELLİ

Diyojen bir delikanlının yaptığı şeyden dolayı utanarak yüzünün kızardığını görünce:

— Gayret evladım, işte iyi âhlâk rengi yüzünde belirmeğe başladı demiş.

VAHİY GELDİ

Yalancı peygambern gırtlağı kesilince hırıltı yapmağa başlamış. Yalancıya inanan bekçiler sokakta kaçmakta olan katile rastlayınca yahu bu ses nedir diye sormuşlar adam cevap vermiş:

— Kendisine şimdi vahiy geldi de ondan.

YOLDA GİDERKEN

Evin beyi — Oğlum böyle arkamda gideceksen fenere ne lüzum var? Öne geç ki yolumu göreyim.

Uşak — Estağfurullah efendim, sizin önünüzde gitmek benim haddim mi?

NİYE NAFİLE BEKLİYORUM

Acemi er gece nöbet beklerken kimdir o diye sordukça hep şu cevabı alıyormuş: Yabancı değil. Er mademki hiç yabancı yok nafile yere niye bekliyorum diye tüfeğini omuzlayınca koğuşa gitmiş.

TESİRLİ ÇARE

Bir Yahudi havrasında evlenme töreni varmış. Merasim bittikten sonra davetliler lâkırdıya dalıp yerlerinden kımıldamamışlar. Bu suretle epeyce vakit geçmiş. Havra müstahdemini davetlileri mâbetten çıkmağa davet edilmişlerse de söz dinletememiş.

Nihayet çaresiz kalan hademeler hahama müracaat etmişler.

— Bay haham... Merasim biteli iki saat oldu, davetliler dışarı çıkmıyorlar, ne yapalım?

Haham biraz düşündükten sonra, emir vermiş:

— Hırsız var diye bağırınız!

Biraz sonra hademeler gelmiş:

— Bağırdık, aldıran olmadı!..

Haham

— Öyle ise yangın var, diye bağırınız.

— Onu da yaptık, kimse yerinden kımıldamadı. Bunun üzerine haham biraz düşünmüş, sonra:

— Öyle ise.. demiş, fukara menfaatine iane toplayın!

BİR DAHA ÖLMESİN

Fransada erin biri subayından babası öldü diye bir haftalık izin istemiş Subay sert bir tavırla:

Bu defalık izin veriyorum fakat dikkat et baban bir daha ölmesin.

KİM DAHA OBURMUŞ

Adamın biri önlerinde ki hurmaları yiyip çekirdeklerini usulca karşısındakinin önüne koyarmış adama hele şu önündeki çekirdeklere bak amma oburmuşsun deyince adam şu cevabı vermiş:

— Ben mi oburum yoksa hurmaları çekirdekleri ile yiyen zat-ı âliniz mi.

ALIŞACAKSIN

Falına baktıran yoksulun birine falcı önce tam yedi sene sıkıntı çekeceksin demiş zavallı adam sormuş: — Ondan sonra zengin mi olacağım?

— Hayır züğürtlüğe alışacaksın

İKİNCİ AYDA BAŞLARIM

Hasisin biri ders almak istediği hocaya kaç lira aylık vereceğini sorar hoca derse başladığımız ay çin 300 sonra ki aylar çin 150 şer lira deyince adam, öyleyse der ben de derse ikinci ayda başlarım.

GEÇEN HAFTAKİ DOLMA

— Garson, bugünkü midye dolması geçen hafta yediğim gibi değil, pek kuru pek yavan..

— Aman efendim, bu da geçen hafta yediğiniz dolmalardandır.

HABERİMİZ YOK DİYORLAR

Adamın biri balık tabağını kaldırıp dudağına götürürmüş. Ev sahibi niçin öyle yaptığını sormuş adam demiş ki:

— Bir hafta önce bir akrabamız denize düşmüştü. Onu sordum «biz çıktıktan sonra ölmüş olmalı haberimiz yok diyorlar.»

HIRSIZIN SUÇU YOK MU?

Atı çalınan sipahiye kimi suç senin, kimi kabahat seyisin demiş. Sipahi dinlemiş dinlemiş de şöyle demiş:

— Suç bizim de çalanın kabahati yok mu?

BİR HİKÂYEMİZ VAR



Oktay AKBAL

ŞİMAL SOKAĞI

Şimal Sokağına güneş girmezdi. Yalnız sabahın sisi içinde, gecenin yapışkan karanlığında yüzleri görülmeyen insanlar geçerlerdi. Bir adım ötesi görünmez, dar sokağın iki yanından yükselen uzun, kasvetli binaların hayaletleri seyredilirdi. Pencerelerden ışık sızmazdı, ara sıra perdelerin ardında silik gölgeler oynaşırdı. Gece yarısına doğru merdivenli sokaktan bir ayak sesi gelir, bir kapının kapandığı duyulur, sabaha kadar başka ses çıkmazdı. Odalarda yanıp yanmadığı belli olmayan ışıkların ne zaman söndüğü anlaşılmaz, sabahın gelişini her hangi bir şey bildirmezdi. Güneş doğar, çatılar aydınlanır, merdivenli sokağın biraz ışıklandığı görülürdü. Kapılardan zayıf kadınlar, biçimsiz vücutlu erkekler çıkardı, ama hiçbirinin yüzü görünmezdi.

O, bu sokağa gelişini karşıdaki kasvetli binanın penceresine bakarak düşünüyordu. Bu pencerenin bir kere bile açıldığını görmemişti. Perdesi hiç aralanmamış, bir insan yüzü, değil öyle tatlı bakışlı bir genç kadın yüzü, bir kocakarının buruşuk, yaşlı bir adamın pörsümüş suratı bile belirmemişti. Başını uzatıp sokağın başındaki noktaya baktı. O, buradan girmiş, elinde bir valiz, kolunda eski pardesüsü ile bu ışıksız sokağa ilk adımını atmıştı. Önce karşısına dikilen koyu karanlığa bakmıştı. Bir kibrit çakmış, evlerin numaralarını görmek istemişti. Rüzgar, ışığı söndürünce bir yenisini yakmıştı. Üçüncü kibritte aradığı yeri bulmuş, kapıyı yumruklamış, biraz sonra bir gölge kapıyı ona açmıştı. Bu, bir kadındı, yalnız vücudu görülüyordu. Karanlık yüzünü silmişti. Boş odayı kiralamak istediğini söyleyince kadın onu içeri almış, bir merdivene doğru yürümüşler, trabzansız her adımda sallanan basamaklardan bir sofaya çıkmışlardı. Işıklar yanmıyordu. Bir aralık "Niye elektrik yok" diye soracak olmuş, sonra vazgeçmişti. Kadın bir kapı açmış, içeri girmişlerdi. Burası daracık bir odaydı, bütün ev gibi kapkarantı. Kadın elindeki mumu masanın üstüne koymuş, ona karyolayı, sandalyeyi ve dolabı göstermişti. Para konusunda fazla konuşmamışlar, kadın kirayı alıp çıkarken, "Birkaç gündür elektrikler bozuldu" demişti.

Mum ışığındaki odasında yalnız kalınca ilk olarak neler düşünmüş, ne yapmıştı? Galiba pencereye gidip, perdeyi kaldırmış, karşı evlerin kapkara hayaletlerini görmüştü. Bazı pencerelerde soluk ışıklar vardı. Birkaç dakika sandalyesinde oturmuş, yolculuğunu, büyük şehre varışını, Şimal sokağına gelişini düşünmüştü. Sonra mumun solgun ışığında odasındaki eşyaların birer birer nasıl canlandıklarını seyretmiş, tavandan sallanan ampulün, dolabın karşı duvara çarpan gölgesini görmüştü.

Kaç günden beri Şimal sokağındaydı! Birkaç defa sokağa çıkmış, gece yarısına doğru dönmüştü. Kapıyı hep o kadan açıyordu. Genç miydi, yaşlı mı, güzel mi, çirkin mi anlaşılmıyordu. Gözlerini bir görebilse herşeyi anlardı. Ama karanlıkta bir şey belli değildi. Bir kere karşıki evden nasılsa sızan hafif bir ışık altında ellerini, uzun parmaklarını, mavi damarlarını görmüştü. O sinirli el, hayallerine karışıvermiş, rüyalarında yer almıştı.

Şimal sokağı insanlarına birkaç defa rastladı, penceresinden onları gidip gelirken gördü. Her yerdeki insanlar gibiydiler. İki bacakları üstünde gidiyor, geliyor, kollarını sallıyorlardı. Yalnız üzgün, düşünceli bir halleri vardı. Çok defa evin öbür kiracılarını düşünürdü. O kadın en üst katta oturuyordu. Öbürlerini merdivenden inip çıkarken görüyordu. Ama kimlerdi, ne iş yaparlardı, hangi millettendiler, hiçbir zaman öğrenemedi. Biri ile bile "Merhaba" demedi. Uzun, sıkıntılı geceler boyunca Şimal sokağına bakan penceresinde şehrin ışıklı caddelerini hayal ederdi. Bu merdivenli sokağın sonu büyük bir caddeye varırdı. Tramvayların, otomobillerin, insanların bol olduğu bir caddeye... Vitrinler aydınlık, sokaklar gürültülüdür, insan kendi yalnızlığını duymaz... Kime selam versen alır, hangi kadının koluna girsen kabul eder. İki kadehten sonra dünya senindir, o büyük sinema vitrinleri, çorap mağazaları, pastahane vitrinleri içini açardı. Dünya, Şimal sokağından ötelerdeydi. Buraya adım atınca insan bütün sevinçlerinin uçtuğunu duyuyor, o korku veren ölü camlar, dilsiz kapılarla karşılaşınca ürküyordu.

Neyse ki, havalar henüz bozmamıştı, yağmur yağmıyordu. İnsan Şimal sokağının fırtınalı bir gecesini bile düşünmek istemiyor... Yağmurun kapkara bir yere düşüşü, gökgürültüleri içinde merdivenli sokağın arada bir aydınlanışı, binaların o ışık içinde bütün hüzünleriyle belirişleri, camlara vuran yağmur damlaları, rüzgarın çarptığı pencere... Böyle bir gecede insan neler düşünürdü. Bazan koskoca bir ay donuk ışığını sokağa düşürür, Şimal sokağındaki evlerin yarısı aydınlığa kavuşur, yarısı karanlıkta kalırdı. Ay ışığı merdivenli sokağa bir cinayet havası getirirdi. Sanki bir yerde bir insan bıçaklanacak, keskin bir kadın sesi sokakta inleyecek, polis düdükleri çınlarken, insanlar koşuşacak, bir gölge ay ışığında eriyip kaybolacaktı.

Genç adam yatağına uzanmış onu düşünüyor... Şimdi o yukarıdadır, tam üstteki odada. Ne yapar kimbilir? Onu kendi mahremiyeti içinde görmek istiyordu. Şimdi yavaş adımlarla merdivenlerden, basamakları hafifçe gıcırdatarak üst kata çıksa onun kapısını aralasa, onu seyretse... Muhakkak bir petrol lambası vardır odasında, onun ışığında örgü mü örer, kitap mı okur? Belki de kiracılardan birinin dostudur, beraber yatmışlardır, başı omuzunda, elleri boynundadır. Yalnızca sırtında ince bir geceliği varsa, ilk bakışta genç adam onun gözlerinde değişik ışıklar, anlamlar görürse, ne yapardı? Onun uzun parmaklı, mavi damarlı ellerinden tutar, kendine çeker miydi, o petrol lambasının ışığı altında oda birden nasıl görünürdü?

Bir ayak sesi duyuldu, bir kapı kapandı. Merdivenlerden biri iniyor, basamaklar gıcırdıyordu. Genç adam nefesini kesip dinledi. Hafif bir ışık kapının altını sıyırıp geçti. Lambası elinde o merdivenden iniyordur, yüzü hafifçe aydınlanmıştır, belki gözlerinin bütün derinliği görülür... Yavaşça kapıyı açıp baktı, uzun bir boy kara bir elbise gördü. Ardında gölgeli saçları sallanıyordu. Arkadan görünüşü ile gençti, güzeldi. Bütün gece uykusu kaçtı. Şimal sokağını, evlerini, üst kattaki kadını düşündü.

Işıklı caddenin sıcaklığı içinde soğumadan Şimal sokağına döndü. İlk adımı atar atmaz durakladı. Burası kendi sokağı olamazdı, aydınlık içinde bir yerdi. Pencerelerde ışıklar yanıyordu. Yalnız kendi penceresi karanlıktı, bütün ev ışığa boğulmuştu. Sanki sihirbazın biri değneğiyle bir dokunuşta bütün sokağı nura boğmuştu. Aydınlıkta sokağı seyretti, binalar şimdi daha çirkin, sokak kambur, biçimsizdi. Işıl ışıl parlayan sokak fenerinin altında sigarasını söndürdü. Kapıyı vurdu. Şimdi kapı açılacak o görünecekti. Fenerin ışığı hemen yüzüne vuracak, gözlerinin derinliği, saçlarının tazeliği, vücudunun sıcaklığı bir bakışta anlaşılacaktı. Yeni bir sigara yaktı. Heyecanını hiç belli etmemeliydi. Tam dumanları havaya bırakırken kapı açıldı, bir baş uzandı. Genç adamın gözleri önce siyah bir rob, ince bir vücut gördü. Sonra ışığın titreyişleri altında buruşmuş bir yüzle, çökmüş gözbebekleri, yaşlı bir bakışla karşı karşıya geldi; titreyiverdi. Sigarası dudaklarından düştü. Kadın geri dönmüş, gitmişti. Merdivenden onun beş basamak gerisinden çıktı. Odasına kapandı, elektriği yakmadı, perdeleri kapadı, hiç dü-

Devamı Sayfa 15'te

kongre

Daha sonra hükümetin, işçi yanlısı bir hükümet olmasından memnunluk duyduklarını belirten Ardal, "Böyle olmasına rağmen asgari ücretler henüz saptanamamıştır. Sendikalı işçiler nisbeten idare edilebilmektedirler, ama sendikasız binlerce işçi kardeşimiz var ve etin 30 TL. olduğu bugün onlar 25 TL. ücret alıyorlar. Genel-İş Sendikası olarak işverenlere sevgi ve saygı duyarız elbet ama, iyi niyetli işverenlere. Kötü niyetli olurlarsa onlara karşı gücümüzü göstereceğiz. Biz demokrasiye inanmış işverenlerle her zaman uyum içinde çalıştık. Kapitalizme inanan işverenlere işçilerimizi hiçbir zaman ezdirmedik, ezdirmeyeceğiz de. Bazı çıkarcı sendikalar bize ters düşen işverenlerle işbirliği yaparak işçiyi açlığa sefalete sürüklemektedirler. Ne var ki sendikamızın yurt düzeyinde sürdürdüğü Eğitim Seminerleri sayesinde işçilerimiz gerçekleri görebilmiş ve özgür sendikalar etrafında toplanarak, çıkarcıların pençelerinden kurtulmuşlardır. Bundan sonra ağacı içinden yiyen pis kurtlara Türk işçisi fırsat vermeyecektir." demiş ve sözlerini bitirmiştir.

SEÇİMLER

Konuşmaların tamamlanmasından sonra gündem gereğince seçimlere geçilmiştir. Oylama sonunda Arif Ardal'ın yeniden Şube Başkanlığına getirildiği belli olmuştur.

Yönetim Kurulu şu üyelerden oluşmuştur: Adil Girgin, Fethi Gülsoy, Yiğit Adıyaman, Faik Gümüş, Ahmet Dikmen ve Kemal Çakmak. Aynı kurulun yedekleri ise; Bayram Arslan, Metin Kosif, Şerif Aşçı, Mustafa Çağlayan, Ali Cort ve Mustafa Demirbaş olmuştur.

Kazık Öztürk, Sedat Irmak ve Ahmet Çağlayan Denetim Kurulu üyeliklerine seçilirken aynı kurulun yedek üyeliklerine de Mustafa Can, Mehmet Acar, Fazlı Ganim getirilmişlerdir.

Onur Kurulu şu üyelerden oluşmuştur: İlyas Şenşalcı, Mevlüt Olgun ve Necati Ergen. Aynı kurulun yedekleri ise; Ali Karacaoğlu, Sami Keleş ve Ziram Çağlar.

Genel-İş EMEK Samsun Şubemizin yeni yöneticilerini kutlar ve kendilerine çalışmalarında başarılar diler.

HİKAYE

şünmek istemeden uyudu. Sabah erkenden kalktı, eşyalarını topladı, kimseye görünmeden, merdiven basamaklarını gıcırdatmadan, kapıyı hafifçe çarptıktan sonra sokağa çıktı.

Şimal sokağı sis içindeydi. Evlerin üst katları görünmüyordu. Islak bir soğuk vardı. Pardesüsünün yakasını kaldırdı, sigarasını ikinci kibritte yaktı. Sokak sakinleri henüz yataklarında uyurken, güneş binaların damlarını yalamadan buradan gitmeliydi. Uzun geceler boyunca çektiği heyecanları, ümitleri, korkuları bu sabah sisi içinde dağıtarak uzaklaşmalıydı. Sigarasından iki nefes daha çektikten sonra, merdivenlerden inmeye başladı. Şimal sokağının sisi içinde önce sigarası, şapkası, sonra da ayakları eridi.

Almanya'da okula giden yabancı işçi çocuklarının yüzde 21'ini Türk çocukları teşkil ediyor

Nürnberg Çalışma Dairesi'nce Almanya'da bulunan yabancı işçi çocuklarının okul durumları ile ilgili bir istatistikte, en fazla Türk çocuklarının okula gittiği saptanmıştır. Yayınlanan istatistiğe göre 1971-1972 ders yılında Alman okullarına devam eden yabancı işçi çocuklarının sayısı 211 bindir. Bu rakam, 1965-1966 ders yılında okula giden çocuk sayısının altı katıdır. Okula giden işçi çocuklarının yüzde 21'ini teşkil eden Türk çocukları ön sırada gelmektedir. Türk çocuklarından sonra yüzde 17 ile Yunan, yüzde 10 ile İspanyol, yüzde 8 ile Yugoslav ve yüzde 2 ile Portekiz'li işçi çocukları gelmektedir. Ayrıca yapılan istatistikte yabancı işçi çocuklarının çoğunun sadece ilk ve ortaokullara gittikleri, bunlardan liselere devam edenlerin sadece yüzde 7 oranında olduğu belirtilmektedir.

HER TÜRLÜ KOOPERATİFE KREDİ TEMİN EDİLECEK

Kooperatifler Bankası'nın kurulması komisyondan geçti

Millet Meclisi Sanayi ve Ticaret Komisyonu hükümete, Kooperatifler Bankası kurulması için yetki veren kanun tasarısının tümünü kabul etmiştir. Köy İşleri ve Kooperatifler Bakanı Mustafa Ok, Komisyonda yaptığı konuşmada, "Kooperatifler Bankası, her çeşit kooperatife uygun şartlarla kredi veren bir banka olacaktır" demiştir.

Komisyon üyelerinin tasarı üzerinde yaptıkları eleştirileri cevaplandıran Köyişleri Bakanı Ok, konuşmasında şunları söylemiştir:

"Kooperatifler Bankası her çeşit kooperatife uygun şartlarla kredi veren bir banka olacaktır.

Bu yasama döneminin süresi gözönünde bulundurularak, Kooperatifler Bankası Kuruluş Kanunu Tasarısı yerine, Yetki Kanunu Tasarısını Meclislere sunmayı zamandan kazanmak yönünden uygun mütalaa etmiş bulunmaktayız. Meclis tatil süresinde hazırlayacağımız bankanın kuruluş kanun tasarısı önümüzdeki yasama döneminde Meclislere sunulacaktır.

Kooperatiflerin bankaya katılma payları, uzun yıllara taksitlendirilmek suretiyle, kooperatiflerin sıkıntıya düşmemelerini sağlamak amacıyla ilk anda hazine hissesinin yüzde 49 olarak tesbiti yoluna gidilmiştir.

Banka büyüyüp, kooperatifler güçlendikçe hazine hissesi, kooperatif ve üst kuruluşlarına devredilecektir.

Kooperatifler Bankasını diğer bankalardan ayıran faktörlerin en başta geleni kredilerin mutlaka projeye dayalı olarak verilmesi mecburiyetidir.

Projelerin hazırlanmasında, Köyişleri ve Kooperatifler Bakanlığı ile banka birbirini tamamlayacak şekilde çalışacaklardır.

Bütün kooperatifleri birbirinden ayırmaksızın bir bütün telakki ederek Kooperatifler Bankası imkanlarından projeye dayalı olmak kaydiyle aynı ölçüde yararlanmalarını sağlamayı bu tasarı ile amaçlamış bulunuyoruz.

Halk Bankası ile küçük esnaf arasında memnuniyet verici ilişkiyi, kooperatifle Kooperatifler Bankası arasında yaratabilme arzuladığımız bir ölçü olacaktır."

Bahçesinden domates çalan iki kardeşi öldürdü

Merkez ilçeye bağlı İşleyen Köyünde kızgın bir genç, bahçesinden domatesleri çalan iki kardeşi tabanca ile vurarak öldürmüştür.

Ahmet Muratdağ isimli genç, gece yarısı evinin bahçesinden domateslerini çalan Hüseyin ve Hasan isimli kardeşleri suçüstü yakalayarak hakaret etmiştir. Bu nedenle çıkan kavgada Ahmet Muratdağ isimli genç domateslerini çalarken yakaladığı iki kardeşi tabancasını ateşleyerek öldürmüştür.

CEMİLE

ORHAN KEMAL

BU ROMAN, GRAFİK STÜDYO S REKLAM AJANSINDA RESİMLENDİRİLMİŞTİR



- Canım bunu herkes bilmez... Hiç kimse asalet nişanlarını doğarken birlikte getirmez.. Bütün bunlar sonradan yakıştırılan şeyler..Otur hadi, otur.. Hazır yakışıyordu da...

- Bırak, canım sıkılıyor beyefendi..

- Niçin sıkılıyor canın bakim?

- Şo palikenin ehvali...

- Fabrika demeyi öğrenemedin gitti.

- Dilim dönmüyor.

-Ne varmış fabrikanın ahvalinde.

- İtalyan'nan gonuş da sana diyiversin!

- Gonuş değiş, konuş. diyiversin değil, deyiversin...

- Neyse işte...

Birdenbire ayağa kalkan Numan Şerif Bey:

- Konuştum, diye Kadir Ağanın gözlerinin ta içine baktı. İtalyan'la da konuştum, diğer icap edenlerle de ağa hazretleri..Edindiğim kanaat şu ki, sen iyi insan değilsin!

Kadir ağadan iki karış daha uzundu, daha iri, daha heybetli..

- .....?



- Çok tena insansın sen Kadir..Eğer bana gelip, seni ortaklıktan...

- Kim dimiş? Seni ortaklıktan çıkarmak istediğimi kim dimiş?

- Patırdı etme..Bana gelip hisseni satın almak istiyorum, bana devret deseydin, belki razı olurdum..Amma şimdi? Çarıklı erkanıharp zekânla gıyabımda dalavereler çevirdiğini işitince..

- Ne dalaveresi? Kim dimiş?

Numan Şerif Bey kesti attı:

- Neyse fazla laf istemiyorum, İtalyan burada kalacak ve fabrikada ben bulunmadığım zaman beni temsil edecek!

Kadir ağa, Numan Şerif Beyin heybeti karşısında ufalmıştı.

- Bunu amelelere ağnat! dedi, bana gore hava hoş..Zatiniz herifnen beş senelik mukavele imzaladınız..

- Herif değil o, mühendis, Avrupalı Yüksek Mühendis, fen adamı!

- Niyse, beni ilagedar itmez...

- İlagedar değil, alakadar...

- Ne ise...



Odadan çıkan ortağına birdenbire her zamandan çok öfkelenen Numan Şerif Bey, zile bastı, odacıya:

- Banan umum müdürü çağır! dedi.

Az sonra koca burunlu umum müdür, ellerini ovalayarak içeri girdi.

- Buyurun beyefendi.

Numan Şerif Bey gürledi:

- Sana emir veriyorum, aç kulağını. Ben fabrikada bulunmadığım zamanlar Sinyor Orlando doğrudan doğruya benim şahsi mümessilimdir... Bu bir, ikincisi, onu saymayan, verdiği emirleri harfiyen yerine getirmeyen kim olursa olsun, derhal kapı dışarı edilecektir..İtalyanın aleyhine kurulmak istenen ve günlerden beri hazırlanan komplodon günün birinde onun kılına zarar gelirse...

Umum müdür ellerini ovaladı:

- Bu vaziyet karşısında bendeniz ne yapabilirim beyefendi?

- Ne mi yapabilirsin? Derhal emniyete haber verir...

ŞİİR KÖŞESİ

M.Günhan YILMAZ

SESLENİŞ

Senden beni yarattın,
İçimde sen, gönlümde sevgin,
Ya ben gibi bir varlık çıkart karşıma
O da dolu olsun baştan başa sen.
O varlık sen olunca,
O varlık da ben olacağım.
Ya da
Senden kopmuş parçan beni, sana çek.
Yanında görmez belki gözlerim
Sefalet içinde solmuş benizleri
Bedenlerindeki yağlarla
Görmez gözlerim soylu geçinenleri
Yalnızım güzelliklerin ile dolu bu
dünyada

İçim milyonlarca insan için acıyor
Sömürücü azınlığa
Biraz da insanlık ver
Dinsin hüznüm, bitsin acım
Veya
Senden kopmuş parçan beni sana çek.
Çek ki,
Din kavgaları, ırk ayırımları,
Devletler arası dümen,
Al külahı, ver külahı,
Amerikalı, Asyalı,
Gavur, müslüman;
Duymasın kulaklarım yirminci yüzyılda
Bağıracağım gelir sokaklarda bazan
İnsanım, insanız, insanlar;
Ezdiğiniz, hoşgördüğünüz varlıklar
insandırlar

Gerisi boş...
İnsana saygı sevgi gerekli
Yalnız insana mı?
Her canlıya saygı gerek
Onlarda hayat var hayat
Bazen elinize aldığınız taş parçasının
ufak bir kesitine

Mikroskop altında baktığınız zaman
Minerallerin renk cümbüşü ile içiniz
titrer

Yağmur damlalarının çıkardığı sesler,
Toprak kokusu,
Güneşin doğuşundaki görkem...
Öyleyse neden?
Neden?
İnsanlar insanları ezerler
Sesleniyorum!..
Ya insanlarına insanlık ver
Ya da
Ya da
Senden kopmuş parçan
Beni sana çek
Çek ki, dinsin üzüntüm.